PAG. 3 - TINA ANSELMI "REPLICA„ AD ANDREOTTI

Anno 109 Numero 212 Torino - Via Marenco 32 - Centr. tel. 65681 - Selez. passante 6568(**) L. 200 (arretrati il doppio) - (Sped. abbonam. postale G. 1/70) Mercoledì 21 Settembre 1977

STAMPA SERA

NAZIONALE
ZAC: NON SONO UN "LIBERO„
Pagina 15

Charlie
il profumo più originale di
REVLON
da PROFUMI Servetti

QUOTIDIANO D'INFORMAZIONI

TORINO

ATTENTATO ALLA FIAT BOMBA AL PALASPORT

Presidiato dai sindacati il Parco Ruffini - Telefonata rivendica uno degli atti terroristici

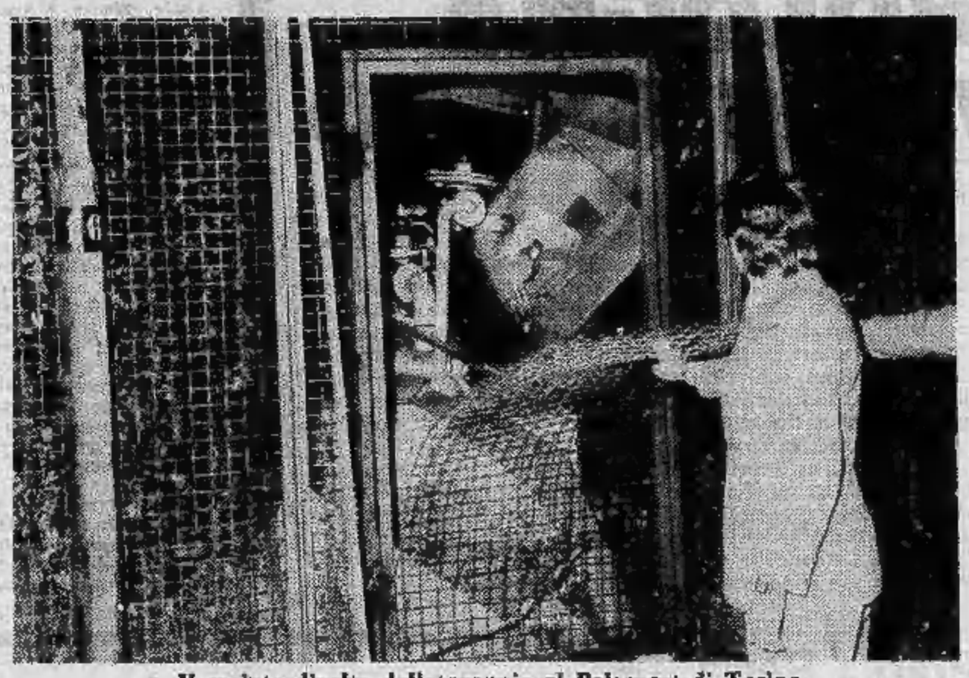

Il recinto divelto dallo scoppio al Palasport di Torino

Polizia e carabinieri cercano una pista che porti all'organizzazione armata « Azione Rivoluzionaria » che in questi giorni non dà tregua: attentato a « La Stampa », sparatoria contro un giornalista dell'Unità, e questa notte, bomba al Palasport, incendio alla Fiat nell'officina 72 (bruciata una 132 in linea di montaggio e 60 cassoni di materiale).

L'incendio di stanotte alla Fiat è stato attribuito in mattinata con una telefonata all'Ansa di Torino, al Nucleo Operaio Interno « Tonino Micciché ». Uno sconosciuto ha detto testualmente: « Il Nucleo Operaio Interno "Tonino Micciché" rivendica l'attentato al magazzino interno deposito plance di Torino Mirafiori ». Il testo della telefonata ha suscitato perplessità. Tonino Micciché era un giovane di 25 anni aderente a « Lotta Continua » che nell'aprile '75 era stato ucciso da un colpo di pistola sparato da una guardia notturna in seguito ad un diverbio avvenuto per il possesso di un garage all'estrema periferia di Torino. In un comunicato « Lotta Continua » « denuncia la nuova vigliacca provocazione che si fa scudo del nome di un compagno » per alimentare « la strategia del terrore » che ha come obiettivo immediato « il convegno di Bologna contro la repressione ».

In un comunicato diramato stamattina la federazione provinciale Cgil-Cisl-Uil dichiara di aver

Continua in 2ª pagina

IL PUNTO.

di ENNIO CARETTO

LA pubblicazione su Stampa Sera di una intervista a «Bifo» Berardi, ricercato per i disordini di marzo a Bologna è stata criticata da altri quotidiani, sia per la sua forma sia per la sua sostanza. Fermo restando che la critica è un diritto inalienabile di ogni società civile, ci sembra doveroso distinguere tra quello che può essere lo stile di un articolo e quello che è il suo contenuto.

Nella nostra opinione, e in quella dei redattori di Stampa Sera, l'intervista ha risposto alla fondamentale esigenza dei giornali, che è d'informare, cioè dare notizie, senza privilegiarne comunque a scapito di altre. Un giornale deve essere pluralista per assolvere la sua funzione: insieme con l'intervista a « Bifo », quel numero di Stampa Sera pubblicava una vigorosa difesa della Biennale del dissenso, e polemizzava col convegno dei giorni prossimi a Bologna.

I nostri colleghi e noi abbiamo lo stesso impegno degli altri giornalisti italiani in questo difficile momento: contribuire al confronto delle idee, per evitare quello delle bombe.

TRENI: CAOS DA STANOTTE

Scatta a mezzanotte lo sciopero proclamato dal sindacato autonomo dei ferrovieri. Per sette giorni provocherà ritardi e intasamenti su quasi tutta la rete ferroviaria. L'agitazione si concluderà alla mezzanotte di martedì prossimo 27 settembre, e riguarderà il personale di macchina e quello viaggiante. Lo sciopero dovrebbe ritardare di mezz'ora la partenza di ogni convoglio: è chiaro che ci saranno gravi ripercussioni nel traffico con l'accavallarsi dei treni a lungo percorso e dei treni locali sulle stesse linee. Mercoledì 28 settembre sciopererà invece (tre ore per turno) il personale non viaggiante, aderente ai sindacati autonomi.

Consigliamo a chi viaggia di servirsi di treni a breve percorso. Se per raggiungere Torino da Genova, ci si serve di un convoglio proveniente da Napoli, ci si espone al rischio di un notevole ritardo: il personale di questo treno, infatti, cambia a Roma, a Livorno e a Genova; il rischio è quindi di almeno due ore di ritardo.

"FIGLIA MIA SPOSA TUO PADRE„

Nessuno vuol maritare questa ragazza?

La stupefacente vicenda di una trentaduenne di Alessandria

Paola Cammilleri

Servizio a pagina 9

Produzione industriale: – 7,7%

ROMA — La produzione industriale italiana nel luglio scorso è diminuita del 7,7 per cento rispetto allo stesso mese del 1976. L'ha reso noto l'Istat.

E' la prima volta, da quasi due anni, che la produzione industriale segna una flessione. Dopo che, infatti, per undici mesi del 1975 essa ha subito costanti diminuzioni, a partire dal dicembre del 1975 e fino al giugno di quest'anno si sono sempre avuti aumenti sul corrispondente mese del '76.

STAMPA SERA EDIZIONI MUSICALI DRUMS

Festival delle Orchestre di ballo moderno

Voto per l'orchestra:

Inviare a: STAMPA SERA - Ufficio Sviluppo - via Marenco 32 - 10100 Torino. Tel. 65.68.322/65.68.378. Più tagliandi possono essere riuniti in una sola busta.

TORINO NEL MIRINO DEI TERRORISTI

ATTENTATO AL PALASPORT E FIAMME A MIRAFIORI

Segue dalla 1ª pagina

deciso *« una pronta risposta »* agli atti di terrorismo *« con la mobilitazione dei consigli di fabbrica per l'immediato presidio del palazzetto dello sport »*. La giunta comunale invita tutti i cittadini *« a rimanere con i nervi saldi a non perdere la lucidità, a isolare i provocatori »*.

L'attentato al Palasport è avvenuto poco dopo mezzanotte: una esplosione ha scosso Parco Ruffini dove è saltata in aria la centralina del metano del Palazzetto. Il gas ha cominciato a fuoruscire. Il custode ha raccontato: *« Stavo addormentandomi, il botto mi ha fatto sobbalzare. Credevo saltasse tutto in aria. Per fortuna* — ha continuato Canzio Fontana — *le condutture erano chiuse. Altrimenti il metano avrebbe propagato tutto attorno l'esplosione, sarebbe successo un macello »*. Poi sono arrivati i vigili del fuoco, carabinieri polizia. I tecnici dell'Italgas hanno tamponato le falle. La centralina è presidiata ed occorreranno alcuni giorni per ripararla.

Cinque minuti dopo l'esplosione telefonata, alla Ansa: *« La bomba al Parco Ruffini l'abbiamo messa noi di Azione rivoluzionaria per colpire il congresso anticomunista di domani. Inoltre dica al giornalista dell'Unità di ricordarsi quanto ha scritto sul compagno cileno e capirà perché gli abbiamo sparato »*.

Quasi alla stessa ora ha preso fuoco il reparto della Fiat dove già l'anno scorso era stato compiuto un attentato. Le guardie del cancello 7 di corso Agnelli, hanno sentito un boato, sono accorse, ed hanno scoperto alte fiamme nell'officina 72. L'impianto elettrico era saltato. Pochi minuti prima all'uscita dei carrellisti aveva preso inspiegabilmente fuoco una «132».

Gli episodi alla Fiat non sono stati rivendicati da Azione rivoluzionaria, ma polizia e carabinieri ritengono portino la stessa firma.

Si allarga così il clima di tensione determinato dagli attentati che hanno avuto una ripresa in questi ultimi giorni.

A Bologna ricattano giornalisti: "100.000 lire se volete lavorare"

L'« Unità » ha rifiutato di pagare la quota di centomila lire richiesta dagli organizzatori del convegno degli autonomi — che si terrà a Bologna da venerdì a domenica prossimi — per accreditare gli inviati e i cronisti dei giornali. E' lo stesso organo di informazione del pci a dare la notizia riportando il testo della telefonata con l'ufficio stampa del convegno.

L'« Unità » fa seguire alla notizia un breve commento in cui scrive di non voler sottostare « a una imposizione ai giornali che non può essere assolutamente accettata perché lede il diritto di cronaca non solo ai giornalisti ma a tutti i cittadini ».

Il giornale ricorda che un simile « pedaggio » viene preteso per entrare in « sale, piazze e spazi di proprietà di tutti i cittadini », e che quindi « non pagherà per esercitare quello che è un suo dovere prima che un suo diritto ».

Dal canto suo la giunta esecutiva della Federazione nazionale della stampa italiana, d'intesa con l'associazione stampa Emilia-Romagna-Marche, in relazione all'episodio ribadisce la necessità che sia garantito a tutti i giornalisti, senza discriminazioni che sarebbero ingiustificate e intollerabili, il libero accesso a tutte le manifestazioni aperte al pubblico, condizione fondamentale per l'esercizio delle responsabilità professionali.

Dopo la prova di posizione della Federstampa altri giornali sembrano intenzionati a non pagare la quota richiesta.

MILIONI DI MONETE MA SON TUTTE FERME

ROMA — *La Zecca è stracolma di monetine: dodici milioni di pezzi giacciono nello stabilimento romano di via Principe Umberto, e non si sa come smaltirli, mentre di fuori la « fame » di pezzi da 100, 50, 20 e 10 lire resta su livelli notevoli.*

Uno dei primi motivi di questo intasamento sta nell'aumento di produzione. La Zecca è passata da un ritmo di 1 milione e 800 mila pezzi al giorno a quattro milioni, grazie ad un impegno massiccio delle maestranze ed all'uso di nuovi macchinari. Ma è rimasto invariato il sistema della distribuzione.

In base ad una legge del 1910 (che alla Zecca chiedono sia modificata) la spedizione delle monete può avvenire solo in treno e solo in speciali barili di ferro. Ne sono a disposizione 1836, ma la maggior parte (1053) giacciono presso le tesorerie provinciali della Banca l'Italia, che sono tutt'altro che sollecite alla resa. 652 barili sono pieni di monete, altri o sono in riparazione o sono « fermi » alla Tesoreria centrale.

Fulminato per colpa dell'ombrello

FIRENZE — Un capotreno della stazione Campo di Marte a Firenze è stato fulminato da una scarica di corrente elettrica nell'abitacolo di un locomotore. Si chiamava Cosimo Gaggesi, aveva 32 anni, era sposato con due figli. Prestava servizio nel deposito personale viaggiante. La disgrazia è accaduta alle 23,30. Il treno era in partenza. Pioveva. Il capotreno si è sporto all'esterno per controllare il segnale luminoso di via libera. Per non bagnarsi ha aperto un ombrello a scatto e la punta ha sfiorato i fili dell'alta tensione. L'uomo è morto sul colpo.

MORIBONDO PER UN INCIDENTE

TENSIONE A BOLOGNA PER UN GIOVANE FERITO

BOLOGNA — Un giovane militante di «Lotta continua» è stato gravemente ferito al ventre, questa notte, da un colpo di arma da fuoco partito accidentalmente dalla pistola che un suo amico stava maneggiando. Il giovane ferito si chiama Alberto Magri, bolognese, operaio, di 20 anni. Le sue condizioni sono preoccupanti. E' stato ricoverato all'ospedale Sant'Orsola dove, nella notte, i sanitari hanno effettuato un intervento chirurgico per estrarre il proiettile. Alle prime ore di stamane, il giovane era ancora in camera operatoria. Forse si renderà necessario un secondo intervento.

Secondo quanto dichiarato dal dottor Francesco Berardino, capo del servizio di sicurezza, Alberto Magri è stato colpito accidentalmente da Stefano Leonardi, in via San Donato, nell'alloggio di Bruno Giorgini, latitante a Parigi con « Bifo » Berardi. Un colpo sarebbe partito, per errore, da una pistola che il Leonardi stava maneggiando e Alberto Magri è stato raggiunto al ventre. Il proiettile si è fermato in un gluteo.

Il ferimento è avvenuto all'una circa. Questa notte, subito dopo il ricovero, Alberto Magri aveva detto di essere stato colpito, mentre passeggiava nei pressi di piazza Scaravilli, da una pallottola sparata da un'auto in corsa, sulla quale si trovavano quattro persone. Questa versione, nonostante la tarda ora, ha immediatamente messo in allarme gli organizzatori del convegno contro la repressione (che inizierà giovedì), le autorità locali, la polizia, i carabinieri, e le centinaia di giovani che sono già arrivati a Bologna con un paio di giorni di anticipo sull'inizio del raduno.

Più tardi la questura ha comunicato la notizia che si trattava di un incidente e la versione è stata confermata da uno dei responsabili di « Lotta continua », Giuseppe Ramina. Successivamente il Leonardi, rintracciato dalla polizia e invitato a sottoporsi alla prova del guanto di paraffina, ha confessato. E' stato arrestato.

IL TEMPO CHE FARA'

Tempo previsto: sulle regioni nord-orientali e su quelle centrali adriatiche, molto nuvoloso con rovesci di pioggia e temporali anche di forte intensità. Su tutte le altre regioni, alternanze di schiarite e d'annuvolamenti che sulle zone interne della Penisola saranno anche estesi e associati a manifestazioni temporalesche. **Temperatura:** in lieve diminuzione sulle regioni centro-settentrionali adriatiche; senza notevoli variazioni sulle rimanenti regioni.

In Italia			All'estero		
Bologna	+ 7	+17	Atene	+21	+29
Genova	+12	+19	Lisbona	+15	+23
Milano	+11,8	+18	Londra	+10	+14
Napoli	+18	+24	Madrid	+11	+22
Roma	+12	+21	Parigi	+ 7	+15
Venezia	+ 9	+15	Vienna	+ 5	+16

STAMPA SERA
Direttore responsabile Ennio Caretto
Editrice LA STAMPA S.p.A.
Presidente Giovanni Giovannini
Amministratore Delegato e Direttore Generale Umberto Cuttica
Consiglieri Vittorino Chiusano, Giulio De Benedetti, Carlo Massaroni, Cesare Romiti
Sindaci Alfonso Ferrero (pres.), Pierluigi Bertola, Secondino Riolfo

© 1977 Ed. LA STAMPA S.p.A.

CERTIFICATO N. 3 DEL 22-12-1976

TEMPERATURE DI TORINO

massima	+18,3
minima	+ 7,8
media	+10,6

Rilevazioni del **Servizio meteorologico dell'Aeronautica militare di Caselle** alle ore 8: press. livello mare 1015 mb; temp. 5,5, umid. 97%. Temp. max 16,5, min. 5,4, media 11,1. **Previsioni:** cielo sereno o poco nuvoloso. Visibilità buona. Venti da calmi a deboli. Temperatura in lieve aumento.

Nel quartiere Prati a Roma

Giovane drogato muore sulle scale

ROMA — Un giovane è morto sulle scale di casa, senza poter invocare soccorso, ucciso probabilmente da una dose eccessiva di droga. E' Mario Scotti, 26 anni. Abitava nel quartiere Prati, a Roma, in via Giuseppe Ferrari. Il cadavere è stato trovato soltanto stamane, verso le 5,30, da un vicino che si recava al lavoro. La morte doveva risalire a qualche ora prima.

Nelle tasche del giovane sono state trovate due siringhe, sul braccio erano evidenti i segni di un'iniezione recente.

E' probabile che Mario Scotti, sebbene i familiari sostengano di non averne mai avuto il sospetto, fosse dedito alla droga. Una dose eccessiva di stupefacenti gli sarebbe stata fatale.

Non si sa a che ora il giovane sia rincasato. Probabilmente, nelle prime ore della notte. *« Mio figlio* — ha dichiarato la madre — *non rincasava mai all'alba »*. Se così fosse, Mario Scotti avrebbe invocato a lungo soccorso.

Aumentano gli studenti

MONDOVI' — Sono 3390 (54 in più rispetto all'anno scorso), gli studenti iscritti alle scuole medie inferiori e superiori di Mondovì: l'incremento maggiore si è registrato alle superiori con 38 allievi in più (2240 quest'anno e 2202 l'anno scorso). Sempre nelle superiori, tra gl'iscritti alle prime classi, da registrare il notevole boom dell'Istituto Alberghiero sul quale si sono orientate le preferenze di 114 ragazzi licenziati dalla terza media, mentre 106 hanno scelto l'Istituto per ragionieri e 105 le scuole professionali.

Inchiesta sul pudore

I jeans maschili troppo stretti sono sconvenienti!

MILANO — *Che cos'è il pudore? Se ne discute in diverse sedi, soprattutto giudiziarie, e con esiti contrastanti: quel che è permesso a Genova è vietato a Palermo. L'articolo 529 del codice penale lascia in pratica al giudice libertà di stabilire il "comune senso del pudore". Ma che ne pensa l'italiano "medio" del pudore?*

Risponde a questa domanda un'inchiesta demoscopica curata dal settimanale "Tv Sorrisi e Canzoni" che ha affidato all'Infratest e allo psicologo Ferenc Cs. Schuch l'elaborazione di 2992 risposte. Le domande sono state divise per settori: la moda, l'amore in pubblico, la normalità, ecc. Le risposte rivelano aspetti interessanti.

La moda, per esempio: 57 persone su cento ritengono osceni i pantaloni maschili troppo aderenti, 54 su cento il seno scoperto, uno su due il tanga e la minigonna. Solo 17 persone su cento giudicano "oscena" una scollatura profonda e 24 su cento gli "hot pants".

E l'amore in pubblico? Baci ed effusioni sono considerati normali (solo quattro persone su cento li giudicano osceni), mentre le carezze su seni, cosce e natiche sono giudicate indecenti da 63 persone su cento.

Scongelava pesce in acque inquinate

AGRIGENTO — Un pescivendolo, Marcello Arcieri, di 62 anni, è stato arrestato dai carabinieri di Licata, un grosso centro in provincia di Agrigento, mentre stava scongelando 300 chilogrammi di pesce in una zona di mare altamente inquinata. Il pesce, destinato al mercato ambulante cittadino, è stato sequestrato in seguito all'intervento dell'ufficiale sanitario che lo ha dichiarato non commestibile.

In Parlamento

QUANTO MANGIA L'ON.!

di YASMINE APRILE

ROMA — La bistecca partecipa della stessa mitologia sanguigna del vino. E' il cuore della carne, la carne allo stato puro e chiunque se ne cibi assimila forza taurina: a parlare così è l'onorevole Gioia. E, infatti, per lui mangiare la bistecca al sangue rappresenta un'abiludine e insieme una morale. Viaggia addirittura con una speciale bistecchiera siciliana e, in qualsiasi parte del mondo si trovi, improvvisa un pranzetto essenziale, fatto appunto di questo alimento che condisce di carattere magico-feticistico e... di olio di mais.

Mangia, del resto, all'insegna della programmazione: al mattino, prosciutto, mozzarella, toast e caffè amaro: a colazione, bistecca con contorno d'insalata: a pranzo, minestrina con 70 grammi di pasta e due mele «golden» perché quelle rosse, anche se più attraenti, contengono più zucchero. Risultato della dieta: perfetta proporzione altezza-peso, anche se predisposto ad ingrassare. Nonostante le vicende agitate della sua vita politica, ci assicura di aver evitato il colesterolo e ogni disfunzione epatica.

Il sen. Fracassi, invece, lascia nei vari ristoranti, dove più frequentemente si reca, bottiglie di vino della sua vigna marsicana: è genuino, senza coloranti o additivi, se ne può bere una botte perché non dà alla testa, afferma il parlamentare che, per la verità, di botti del suo vino ne ha bevute più di una. A colazione, poi adotta una riservatezza tutta napoleonica: non mangia mai in pubblico. Preferisce comprare alla bouvette di Montecitorio due croccanti rosette imbottite di mozzarella ed alici, un uovo sodo e una pera e, tutto solo, va a consumarli nel suo studio di via del Corso.

Più sobri i comunisti. Smentendo «papà» Lenin, secondo cui il pane è lo spirito dei popoli; di pane ne mangiano veramente poco; sono, invece, patiti di caffè e di acqua minerale che rappresentano insieme, simbolicamente, aggressività e self-control. E' il caso di Amendola, di Trombadori, di Pochetti, di Natta, di Di Giulio, che qualche volta, però, si lascia tentare dalla pizza con il prosciutto, arrivando così ad un mini-compromesso gastronomico con l'onorevole Felici, anch'egli ghiotto della stessa pietanza.

E' noto che se un cibo, generalmente considerato piacevole, è stato associato ad una esperienza molto frustrante, può facilmente diventare intollerabile. C'è chi giura, invece, che il ministro Lattanzio continuerà a mangiare le tanto gustose ciambelle pugliesi. Sommerso dai marosi delle ultime vicende infatti una ciambella di salvataggio, lanciatagli da bordo del transatlantico, è riuscita in extremis a trarlo in salvo.

Giallo: l'apparecchio che trasmette immagini

CHI HA VISTO UN VIDEODISCO?

CARLO MORIONDO

Avete sentito parlare del videodisco? Probabilmente sì, sia pure vagamente. Avete mai visto un videodisco? Certamente no. Quella che doveva essere una delle punte avanzate della nuova civiltà dell'informazione giace in qualche magazzino, o sul tavolo di uno dei tanti tecnici che hanno cercato vanamente di renderlo popolare. Si tratta realmente di un disco, quanto a forma ed a proporzioni; però di materiale trasparente e, invece di suoni, trasmette immagini. Ogni solco contiene milioni di segnali; un apposito «lettore» li accoglie, li seleziona, li trasforma in impulsi elettrici, che poi passano su un normale video sotto forma di immagini. Tutto qua, elementare. E sarebbe la soluzione di tanti problemi, perché la registrazione su videodisco si presenta come quasi eterna, pertemeno inalterabile per un periodo lunghissimo, mentre la registrazione in bianconero su pellicola cinematografica non dura più di cinquanta anni e quella a colori meno di venti, anche in condizioni perfette di temperatura e di umidità.

Fin dal 1970 la società tedesca Telefunken annunziò che stava per lanciare la rivoluzionaria invenzione del videodisco, che avrebbe portato film, spettacoli sportivi, programmi educativi a piacere, in tutte le case provviste di televisore. La Philips, altro colosso, non si lasciò sorprendere e annunziò trionfalmente nel 1972 che di lì a poco sarebbe entrato in commercio il suo sistema, in cui la superficie del disco viene letta ed interpretata non da una puntina di diamante, come per la Telefunken, ma mediante un raggio laser, che elimina qualsiasi contatto fisico, e quindi dà una garanzia di quasi-eternità alla registrazione.

Poi venne la casa Thomson, che presentò al pubblico il suo materiale secondo il sistema Philips; poi il colosso RCA si è detto pronto a lanciare sul mercato un suo procedimento, che, in apparenza, fa un passo indietro perché si riporta al sistema Telefunken.

Detto tutto questo, e cioè che i maggiori nomi nel campo della riproduzione sonora e visiva sono pronti ad affrontarsi a suon di centinaia e migliaia di miliardi, resta da spiegare un mistero: perché non scendono in campo?

La risposta viene da tutti e quattro concordemente: perché non c'è un mercato. La Telefunken, era, sì, entrata in azione l'anno scorso, vendendo «apparecchi di lettura» dal prezzo abbastanza accettabile, sulle cinquecentomila lire. Risultato: dopo averne venduti soltanto due o tremila esemplari, in Francia, ha ritirato il prodotto.

Quest'autunno stesso ci si riprova un'altra grande: la Philips. Tenta il lancio in America. Paese che non è solo il più ricco del mondo, ma anche il più pronto ad accettare le novità tecnologiche, quali che esse siano, anche per il solo piacere di essere all'avanguardia in tutto. Ed è inoltre il Paese in cui l'apparecchio televisivo ha radici più profonde e più antiche. La Philips ha stretto alleanza con la Music Corporation of America, che possiede una delle più complete raccolte di film di tutti i tempi e di tutto il mondo. L'idea sarebbe quella di creare centri di smistamento, come biblioteche visive; si entra, si noleggia un disco con Greta Garbo o con Topolino, si paga una certa somma, si proietta lo spettacolo alla propria tv, il giorno dopo si riporta il disco, e magari se ne sceglie un altro.

Ma nella stessa Philips serpeggia il dubbio. L'operazione richiede spese di impianto enormi e non è detto che il pubblico abbocchi: ci sono già tanti film sui circuiti tv, che non sembra il caso di spendere ulteriori quattrini per vedersene altri. Il videodisco sembra piuttosto adatto a un certo tipo di istruzione professionale, od al film educativo: ed il mercato, in questo caso, è già saturato dalle normali pellicole. Si dice: in tutte le case c'è la Bibbia, o la Divina Commedia. Od un romanzo di Manzoni o di Moravia, che più nessuno rilegge. Vero: però quel testo talvolta può servire, anche a distanza di anni, mentre sembra che non sia lo stesso quando si tratta di film, siano pure la Corazzata Potemkin od Ombre rosse.

Si è giunti pertanto ad una impasse veramente unica. La tecnica è predisposta, la grande industria è pronta, il lancio commerciale imminente, ma non si parte. Il pubblico, come si dice «rifiuta di bere». E la rivoluzione visiva, come dicevamo all'inizio, segna il passo.

Addio giraffa Victor

Morire d'amore

LONDRA — Victor, la giraffa maschio immobilizzata a terra da sei giorni allo zoo di Winchester è morto improvvisamente pochi minuti dopo essere stato rimesso in piedi con un ingegnoso e gigantesco sistema di sollevamento. Nemmeno la «Royal Navy», che ha costruito lo speciale meccanismo, ha potuto salvare il cuore sensibile e delicato dell'animale. La giraffa quindicenne, tradita dalla sorte mentre si accingeva a passare una notte d'amore con la sua compagna, è morta di choc, al termine di una penosa agonia che ha attirato l'interesse di tutto il mondo. Victor era crollato a terra giovedì scorso, mentre si accostava ad Arabesque, una delle tre femmine che condividevano il suo recinto. Da allora è rimasto sempre inchiodato al suolo, con le quattro gambe spalancate, sotto gli occhi malinconici delle sue compagne.

Il romanzo rosa telegovernativo, capitolo II

La Anselmi: "Amare Andreotti? Pericoloso!„

ROMA — Tina Anselmi, ministro del Lavoro, ha parlato del suo «amore impossibile» per il presidente del Consiglio Giulio Andreotti. Questo amore, come tutta l'Italia sa, è stato ventilato a «Bontà loro», la trasmissione televisiva di Maurizio Costanzo, dal "press agent" Enrico Lucherini, quello del film "Kolossal". Servirebbe — ha detto Lucherini — ad accaparrare i voti dei lettori di romanzi rosa. Andreotti ha declinato (demo)cristianamente, esclamando «Oh Gesù!»

Il ministro del Lavoro è stato intervistato da «Il Giorno». Ecco che cosa ha detto al quotidiano milanese. «*Mi creda, mi parrebbe molto pericoloso avere una storia d'amore con un collega politico*». Qualcuno ha cercato di salvarla dal discorso imbarazzante. Ma con un sorriso complice Tina Anselmi è andata fino in fondo: «*Anche perché i politici come sa, hanno così poco tempo a disposizione*».

Sempre «*Il Giorno*» è tornato su questo «amore impossibile» con Andreotti. «*Però, quel Gesù...*». Il presidente in volata: «*Non facevo certo riferimento a Tina, non era diretta a lei quell'esclamazione. L'ho detto pensando al governo. Vi immaginate un flirt addirittura nel governo? C'era da dargli l'addio sul serio!*».

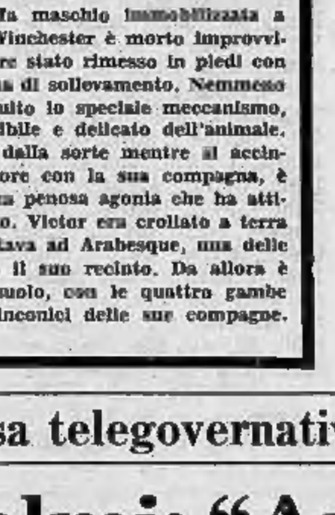

E a casa, Presidente, che le hanno detto dopo la trasmissione? «*I miei figli ci hanno riso su*». Niente flirt, e niente giacca a quadri, come il tenace press-agent si ostinava a consigliare, in vista della poco probabile necessità di un «rilancio» dell'uomo politico. Andreotti è vestito di scuro, come sempre, e ha una delle tante cravatte che gli ha scelto sua moglie.

Per finire. Che ne pensano gli altri uomini politici dell'affare di cuore (inesistente) tra Andreotti e la Anselmi? Qualche maligno ricorda come mesi fa in un'inchiesta pubblicata da un giornale su quali fosse le cento donne che gli italiani amerebbero spogliare, il ministro del Lavoro era arrivata ventesima. E quando la madre, scandalizzata, l'aveva rimproverata come se lei ne avesse qualche colpa («*Tina, ma cos'è questa storia, vergogna!*»), aveva risposto: «*Che dici mamma? Devi essere orgogliosa se a 50 anni tua figlia piace ancora!*». Il giudizio riassuntivo è dell'onorevole Ciccardini. Dice dell'Anselmi: «*Una bella partigianona friulana*».

L'INVERNO SI AVVICINA...
VAI DA DINA
PELLICCERIA dei F.lli Scaringella
SCONTI 40% - 60%

Giacca d'ancalia	L. 340.000
Giacca castorino naturale	L. 490.000
Giacca volpe pirenei	L. 550.000
Giacca opossum tasmania	L. 590.000
Pelliccia persiano	L. 600.000
Pelliccia svakara	L. 850.000
Pelliccia visone maschio	L. 950.000
Pelliccia visone blakclama	L. 1.500.000
Pelliccia rat musque	L. 990.000

Pellicceria DINA
VIA CIBRARIO 33 bis - TORINO

SORDITA'
vinta da PHILIPS

con una grande novità: Le Protesi acustiche Philips a doppia ricezione, che aprono una nuova era nella lotta contro la sordità. Sentirete con Philips anche i minimi sussurri in modo così chiaro e naturale che sinora non era stato possibile. Se già possedete un apparecchio confrontatelo con Philips. Tutti gli apparecchi acustici Philips sono stati omologati dal ministero della Sanità. Fidatevi di un nome conosciuto, fidatevi di Philips.
ACUSTICA VACCA
via Sacchi 16, Torino, t. 519.992

OGGI IN BORSA

in rialzo
stabile
in ribasso

LE AZIONI A TORINO

	20-9	21-9
ALIMENTARI		
Alivar	860	860
Eridania	1740	1740
Florio	585	598
Unidal	—	—
Romana Zuccheri	180	180
Venchi Unica	—	—
BANCARIE		
Banco Roma	10100	9950
Comit	12300	12300
Credito It.	1645	1620
Interbanca priv.	12200	12000
Mediobanca	44500	44000
CEMENTI - CERAMICHE		
Ceramica Pozzi	1000	1000
Eternit	630	630
Eternit pref.	1400	1400
Fornaci Riunite	2485	2500
Unicem	3700	3590
CHIMICI - IDROCAR. - GOMMA		
ANIC	218	218
Italgas	710 50	699
Liquigas	111 50	111 50
Liquigas priv.	100	102
Mira Lanza	25700	25300
Montedison	260	255
Monted. Gemina	214	214
Paramatti	1070	1100
Pierrel	415	415
Rumianca	1900	1870
SAFFA	4660	4660
SAIAG	1480	1480
Schiapparelli	585	585
COMMERCIALI		
Rinascente	52	51
» priv.	34	34
Silos Genova	1760	1760
IMMOBILIARI		
Beni Imm. It.	398	398
Beni Imm. It. priv.	225	225
Beni Stabili	2290	2290
Cond. Acqua Roma	715	715
Generale Imm.	84	86

	20-9	21-9
Imm. Agr. Vittoria	4680	4680
Isvim	2475	2475
Risanamento	3950	3950
ASSICURATIVE		
Ass. Milano	7600	7600
» » priv.	3550	3550
Latina	800	800
Latina priv.	420	420
Generali	38650	37900
RAS	62300	60550
S.A.I.	5090	5020
Toro Ass.	8200	8100
Toro Ass. priv.	4350	4240
COMUNICAZIONI		
Alitalia priv.	870	870
Autostrada To-Mi	1140	1140
Fer. Co.	250	252
Italcable	2570	2570
N.A.I.	1018	1010
SIP	1570	1555
Torino-Nord	135	132
FINANZIARIE		
Bastogi	688	663
Finsider	107 50	111
GIM	2150	2150
IFI priv.	2590	2542
Ifil	4310	4260
Invest	1870	1870
La Centrale	5710	5620
Mittel	1040	1040
Piemonte Finanz.	2400	2495
Pirelli & C.	2190	2180
Pirelli S.p.A.	1170	1152
S.A.R.O.M. fin.	875	875
S.I.P.A.	595	595
S.M.E.	255	255
STET	1891	1863
ELETTROTEC.		
M. Marelli priv.	530	548
Marelli & C.	210	210
Pan Electric	—	—
MECCANICI - AUTOM.		
FIAT •	2073	—
» priv. •	1528	—
Castagnetti	1380	1380
Gilardini	3310	3348

	20-9	21-9
Graziano & C.	940	940
Nebiolo	300	300
Olivetti	1050	1010
» priv.	910	905
Westinghouse	5700	5700
MINERARIE METALL.		
Dalmine	450	445
Fornara & C.	725	725
Italsider	155	145
Metalli	2230	2250
Talco & Grafite	28100	28100
Terni	—	125
CARTARIE - EDITOR.		
Burgo ord.	5950	5950
» priv.	3280	3280
Cartiera Italiana	198	200
TESSILI		
Cot. Cantoni	3950	3950
Fisac	1255	1250
Borgosesia S.p.A.	2850	2890
Borgosesia Risp.	2870	2800
Montedison Fibre	12	13
» » pr.	18	18
Viscosa	800	780
» priv.	550	530
DIVERSI		
Acque pot. TO	681	681
Ciga	895	865
CIR	8150	8155
Pacchetti	49	48
OBBL. CONV. A TERMINE		
B.U. 73/83 7%	66 20	66 20
G.I.M. 73-78 7%	73 30	73 30
Pirelli 68/84 5%	69 30	71 —
Med. Fingest 7%	100 —	100 —
Med. C. Erba 7%	65 80	67 50
» Viscosa 7%	78 50	78 50
Med. S. Spirito 7%	81 —	81 —
Med. Montefibre 7%	63 50	63 50
Metalli 67 6%	72 30	72 30
Liquigas 7½ '70	66 50	66 80
» » '71	64 50	64 80
» » '72	64 50	64 80
» 7% '73	62 30	62 30
Iri Stet 7 %	79 —	79 —

• Titoli a contrattazione continua: ultimo prezzo fatto.

REDDITO FISSO A TORINO

	20-9	21-9
VALORI DI STATO		
Rendita 5%	77 80	77 80
Redimibile 3½%	97 50	97 50
Ricostruz. 3½%	94 —	94 —
» 5%	96 70	96 70
Pr. R. 5% Trieste	94 10	94 10
Rif. Fond. 5%	96 —	96 —
Pr. R. 5% Tr. '54	94 10	94 10
Pr. Ed. Sc. 5½ '67	79 —	79 —
» » '68	77 25	77 25
» » '69	75 50	75 50
» 6% '70	79 50	79 50
» » '71	80 —	80 —
» » '72	79 —	79 —
» 9% '75	89 —	89 —
» » '76	—	—
B.T.N. 5% '77		
» » '78	96 10	96 05
» 5½% '79	91 80	91 80
» » '80	84 80	84 80
» » '82	77 —	77 —
B.T.Q. 7% '78	97 20	96 80
» 9% '79	93 40	93 40
» » '79 II	91 65	91 70
» » '80	90 80	90 65
OBBLIGAZIONI		
ENEL 6% '65 I	78 —	78 —
» » '65 II	79 50	79 50
» » '66 I	74 925	74 925
» » '66 II	72 —	72 —
» » '67	71 60	71 80
» » '68 I	69 60	69 60
» » '68 II	67 30	67 30
» » '69 I	67 60	67 60
» » '69 II	65 90	65 95
» 7% '70	82 50	82 70
» » '71	79 —	79 20
» » '72 I	76 60	76 40
» » '72 II	66 10	66 10
» » '73	66 —	66 —
» » '74 ind.	106 80	106 90
» 10% '73	90 50	90 50
» Europa 6%	89 90	89 70
IRI 6% '64	81 80	81 80
» » '65	78 20	78 20
» Alfa 7% '70	68 —	68 —
Satap 5½% '65	53 —	53 —
» » '67	53 90	53 90
Autostrade 6% '68 I	69 65	69 80
» » '68 II	71 —	71 —
» » '69	65 50	65 50
» 7% '71	75 20	75 10
» » '72	73 60	73 40
» » '73	68 60	68 60
OO.PP. 5%	60 50	60 10
» 5½%	60 80	60 80
» 6%	59 75	59 75
» 7%	61 35	61 30
» '74 8%	60 85	61 20
» '75 8%	61 —	61 —
» I.St. 7% 1ª	69 80	69 80
» » » 2ª	68 60	68 60
» » » 3ª	68 40	68 40
» » » 4ª	68 —	68 —
» » » 5ª	68 20	68 20
» » » 6ª	68 80	68 80
» » » 7ª	68 20	68 20
» » » 8ª	70 —	70 —

	20-9	21-9
OO.PP. I.ST. 8% 9ª	81 —	81 —
» Anas 6% '66	59 —	59 —
» » 7% '72	61 50	61 50
» Aut. 6% 1ª	59 —	59 —
» » 7% 1ª	60 85	60 50
» » » 2ª	60 80	60 80
FF.SS. 6% '65 I	76 50	76 50
» » '69 II	74 —	74 —
» » '66 I	71 30	71 50
» » '66 II	71 75	71 75
» » '67	71 —	71 —
» » '69 I	66 —	66 —
» » '69 II	79 90	79 90
» » '70	66 —	66 —
» 7% '71	69 50	69 50
» » '72 I	70 —	70 —
» » '72 II	68 30	68 30
A.F.S. 6% '67	70 50	70 50
» » '68	69 10	69 10
» » '69	66 70	66 70
» 7% '70	69 80	69 80
» » '71	76 80	76 80
» » '72 I	76 60	76 80
» » '73	80 —	80 —
» 8% '74	88 —	88 —
» 8% '75	91 —	91 —
P.Verde 6% Sp. 1ª	78 20	78 30
» » » 2ª	77 30	77 30
» » » 3ª	73 20	73 20
» » » 4ª	74 20	74 20
» » » 5ª	72 20	72 20
» » » 6ª	69 60	69 60
» » » 7ª	67 80	67 80
» » » 8ª	67 80	67 80
» 7% I	73 —	73 —
» » II	69 50	69 80
Icipu vent. 5½%	87 50	87 50
» » 6%	71 50	71 75
» » 7% 1ª	68 —	68 —
» » » 2ª	64 80	64 80
» » » 3ª	64 —	64 —
» » » 4ª	64 50	64 50
» » » 5ª	64 60	64 60
» » » 6ª	66 —	66 —
IMI 7% XXVIII	73 20	73 40
» » XXIX	72 10	72 10
» » XXX	97 —	97 —
» » XXXI	92 50	92 —
» » XXXII	82 —	82 —
» » XXXIII	71 65	71 65
» » XXXIII op.	93 20	93 —
» » XXXIV	67 50	67 40
» » XXXV	74 50	74 50
» » XXXVIII	65 —	64 75
» » XXXIX	70 —	70 —
» » XL	93 50	93 50
IMI XLI 8%	68 80	68 80
» XLII 8%	67 80	67 80
» XLIII 8%	80 30	80 30
• » XLIV 8%	—	—
» XLV 8%	79 10	79 10
» s.s. '64 I.V.	80 20	80 20
Ent Sud 6% '64 9ª	92 20	92 20
Fiat 5½% '60	88 50	88 50

	20-9	21-9
Olivetti 7% '58	95 20	95 20
Olivet. 6½% '59	94 50	94 50
» 5½% '62 1ª	82 90	82 90
» 5½% '62 2ª	85 90	85 90
It. Gas 5½% '61	80 —	80 —
Rumianca 5½% '60	95 20	95 20
» » '62	87 —	87 —
Viberti 7% '59 I	92 50	92 50
» » » II	91 —	91 —
Fornara 7% '56	—	—
RIV 5½%	66 20	66 20
Lancia 5½% '60	95 50	95 50
» » '62	87 50	87 30
Fergat 8%	79 —	79 —
Torino-Savona 5½	84 30	84 30
Tr.G.S.Bern. 5½	80 90	80 50
Cart. It. 5½ '62	77 50	77 50
Isveim. 6% '64 9ª	90 70	90 70
» » » 10ª	90 50	90 30
» » '65 11ª	86 70	86 70
» » '66 12ª	84 —	84 —
» » '67 13ª	81 —	81 —
» » » 14ª	78 90	78 90
» » '68 15ª	79 20	79 20
» » '69 16ª	78 —	78 —
» 7% '70 17ª	77 50	77 50
» » '71 18ª	75 20	75 20
» » » 19ª	72 —	72 —
» » » 20ª	70 60	70 60
» » » 21ª	70 40	70 40
» 9% » 22ª	87 80	87 80
Torino 6% '52	80 20	80 20
» Aem 5½ '60	72 50	72 05
» » » '62	—	—
S. Paolo 5%	85 —	85 —
» 6% conv.	63 45	63 45
» 6%	63 40	63 40
» O.P. 6% conv.	60 50	60 50
» » 6%	60 50	60 50
Credito Fond. 5%	72 60	72 60
C.I.S. 7% '70	78 60	78 60
» » '71 1ª	76 —	76 —
» » » 2ª	75 —	75 —
» » '72	69 —	69 —
» » '73	72 —	72 —
C.F.Piem. V.A. 6%	63 40	63 40
OBBL. IN VALUTA ESTERA		
Enel 7½% ($)	70 —	70 —
OBBLIGAZIONI CONVERTIBILI		
Beni Imm. It. 7%	65 90	65 90
Imm. Roma 6%	—	—
IRI Stet 7%	78 50	78 50
Rumianca 6%	109 70	109 70
Pirelli S.p.A. 5%	69 —	70 80
Med. Fingest 7%	99 50	99 50
Med. C. Erba 7%	65 50	67 —
» Viscosa 7%	78 —	78 —
Med. Sip 7%	78 50	78 50
» S. Spirito 7%	80 80	80 80
» Montefibre 7%	63 30	63 30
Metalli 6%	72 —	72 —
Liquigas 7½% '70	66 50	66 50
» » '71	64 50	64 50
» 7½% '72	64 50	64 50
» 7% '73	62 —	62 —
GIM 6%	73 —	73 —

Perdite pesanti

TORINO — Giornata pesante, piena di incertezze e attività molto ridotta. Anche le ultime difese che ieri avevano permesso di contenere le perdite, si sono ritirate, lasciando il mercato in mano ai venditori, cosicché le quotazioni hanno subito pesanti falcidie.

Particolarmente deboli assicurativi, finanziari e industriali. Soltanto Fiat e alcuni titoli locali si sono mossi in controtendenza, fra questi Gilardini, Cir, Piemonte Finanziario, Paramatti. In lieve recupero Immobiliari Roma. Migliore il comportamento del mercato obbligazionario.

BORSA CONTINUA — Chiusura delle Fiat ord.: 2062, 2062, 2051, 2060, 2065; priv.: 2515, 2520, 2517, 2525, 2524; chiusura Ifi priv. 2550; Generali 38.200 offerta, 38.050 denaro; diritti gratuiti Generali 7600; diritti Castagnetti 69,50; diritti Graziano 50; Borgosesia risp. 2800; Saffa risp. 4150; Liquigas risp. 102;

Quotazioni delle valute estere nel mercato parallelo: sterlina oro nuova 43.000-45.000; sterlina oro vecchia 39.000-41.000; marengo svizzero 37.000-40.000; sterlina carta G. B. 1520-1560; dollaro Usa 875-895; marco germanico 373-383; franco svizzero 362-372; franco francese 175-182.

A MILANO

Giornata dei tutto negativa: le iniziative operative stanno esaurendosi progressivamente, con evidenti flessioni sia sui corsi sia sul volume degli scambi. Si agevola così da un lato il disinvestimento degli operatori e dall'altro la presenza degli speculatori ribassisti.

Le aperture sono state generalmente su livelli inferiori a quelli delle chiusure precedenti, hanno avuto una durata molto breve, come d'altra parte è stato per tutto il resto della giornata. I motivi di questa situazione sono ormai noti, ma non bisogna trascurare neppure le incertezze che pesano sul listino derivanti dalla preoccupazione che circonda la soluzione che sarà data a livello politico alla vicenda Condotte.

Ecco le quotazioni:

Abeille 10.500; Aedes 1395; Alitalia 900; Alivar 931; Alleanza 28.650; Anic 210; Assicuratr. 133.010; Autos. To-Mi 1111; Bastogi 662; B.co Roma 9700; Beni Imm. or. 380; Beni Imm. pr. 225; Beni Stabili 2371; Binda 2170; Breda 1800; Brioschi 9620; Burgo or. 5950; Burgo pr. 3035; Caffaro 279; Cantoni 3780; Carlo Erba or. 1280; Carlo Erba pr. 621.

Cascami 3300; Cementir 711; Coge 870; Comit 12.400; Comp. Milano ord. 7630; Comp. Milano priv. 3590; Comp. Toro or. 7999; Comp. Toro privil. 4299; Cond. Acqua 893; Credit 1609; Cucirini 3031; Dalmine 430; De Ferrari 1640; E. Marelli 201; Eridania 1720; Eternit 680; Falk or. 3250; Falk pr. 2900; Fiat ord. 2066; Fiat priv. 1530.

Finmare 99; Finsider 112; Fisac 1229; Fond. Incendio 5465; Fond. Vita 15920; Generali 37.985; Gilardini 3370; Gim 2050; Ginori 197; Ifi pr. 2541; Ifil 4190; Ilsa Viola 1295; Imm. Roma 84; Iniziativa 3790; Interbanca 11905; Invest 1840; Isvim 2330; Italcable 2609; Italcementi 13500.

Italgas 696; Italia Ass. 18.500; Italsider 145,50; La Centrale 5700; L'Ausiliare 3330; Lepetit or. 13.600; Lepetit pr. 13.500; Linificio 420; Liquigas 111,75; Magneti M. 544; Magona 1468; Marzotto 991; Mediobanca 43.950; Metalli 2190; Mira Lanza 25.000; Mittel 1040; Mondadori pr. 711; Montedison SS 255,50; Montedison CS 215; Montefibre or. 14; Montefibre pr. 15,75.

N.a.i. 975; Nebiolo 309; Nord Milano 510; Olcese 50; Olivetti or. 1021; Olivetti pr. 890; Pacchetti 48,50; Pertusola 2850; Pierrel 385; Pirelli e C. 2165; Pirelli S.p.a. 1155; Pozzi or. 1024; Ras 60.500; Rinascente or. 51,50; Rinascente pr. 36,50; Risanamento 3848; Romana Zuc. or. 185; Romana Zuc. pr. 215; Rumianca 1860.

Saffa 4675; Sai 5020; Sarom 885; Sifa 580; Silos 1750; Sip 1549; Sme 275; Stampati 3950; Standa 2850; Stet 1866; Tecnomasio 285; Terni 112; Tosi Franco 9900; Un. Manifat. 12.220; Viscosa or. 772; Viscosa pr. 515; Westinghouse 5690.

Prezzi informativi: sterlina oro vecchio 38.000-40.000; sterlina oro nuovo 43.300-43.800.

Genova, processi al buio

Palazzo di Giustizia senza le lampadine

Un'aula senza finestre. Un lampadario che dovrebbe avere centoventisei lampadine da quindici candele e invece ne ha in funzione soltanto una trentina; un presidente di tribunale che non riesce a leggere quello che sta dettando alla segretaria di cancelleria; una segretaria di cancelleria che non vede quello che scrive. «Elettricità» al buio. Il magistrato protesta e denuncia con veemenza l'insostenibile stato di disagio; il pubblico, ancorché rado, sorride divertito: dopo le pulci le lampadine.

Siamo, come non averlo capito, nel sontuoso, costosissimo, e ultramoderno palazzo di Giustizia, in quel di Piccapietra, nel cuore luminoso della Superba, nell'aula della seconda sezione penale dove si stanno svolgendo i processi a ruolo. La notizia rimbalza per i meandri.

I contatti si svolgono febbrili (tra chi, non si sa); responsabile dell'oscuramento della Giustizia è il Comune, il suo economato, il suo assessore-contatore Mario Cavagnaro che non provvede perché non ci sono soldi (le super multe aiutano i poveri, non i disperati).

Palazzo Tursi ha sborsato per mille lampadine settecentomila lire; quelle che mancano al lampadario incriminato costerebbero settanta, settantacinquemila lire (mezza megamulta, insomma) una cifra non eccessiva ma comunque conturbante. Nessuno, finora, ha pensato di ricorrere alle candele di sego che oltretutto, se usate senza parsimonia, potrebbero anche riscaldare gli ambienti con conseguente risparmio, eccetera, eccetera. I punti luce del Palazzo di Giustizia sono sedicimila. Quanti saranno i punti ombra, visto che mancano anche molte lampadine di «emergenza»?

OGGI UN MEDICO FRANCESE: POSSIEDE L'ANTIDOTO

SFIDA LA MORTE A TAVOLA MANGIANDO LE "AMANITE FALLOIDI"

Il fungo velenosissimo non perdona, ma il medico ha trovato un rimedio che annulla gli effetti letali

PARIGI — Sfida alla morte, per la terza volta, di un medico francese di Remiremont, nella regione dei Vosges. Per dimostrare senza possibilità di dubbio l'infallibilità di un suo metodo in grado di annullare gli effetti dell'intossicazione provocata dall'«amanita falloide», il dottor Pierre Bastien, di 53 anni, mangerà oggi pubblicamente 30 grammi di questo fungo mortale. Poi attenderà tranquillamente i primi sintomi dell'avvelenamento, che si manifesteranno entro una decina di ore.

A questo punto il dottor Bastien avrà la sua grande occasione: prima si disinfetterà accuratamente la bocca con un suo preparato, poi si praticherà alcune endovene di vitamina C. Se tutto andrà come da lui previsto, i sintomi scompariranno in poche ore e il pericolo di morte verrà scongiurato.

Il medico si sottoporrà a questa allucinante prova (l'«amanita falloide» non perdona nella quasi totalità dei casi) per rispondere alla sfida lanciatagli indirettamente da un micologo di fama mondiale, il prof. Faultisch di Heidelberg, il quale, dopo aver appreso degli esperimenti di Bastien, ha manifestato apertamente la sua incredulità. Per convincerlo, lo sconosciuto dottore di provincia ha deciso senza esitazioni di usare se stesso come cavia, e proprio di fronte allo scienziato.

Al suo arco, del resto, non mancano frecce, se è vero che già due volte ha mangiato volontariamente il pericolosissimo fungo per poi disintossicarsi con il suo metodo. Nella prima occasione, sette anni fa, ha inghiottito un'«amanita», cruda però, e forse questa è stata l'unica imprudenza: Bastien infatti non è morto, ma si è beccato una fastidiosa epatite.

La seconda volta, nel 1974, ha fatto cuocere 60 grammi dello stesso fungo e se li è mangiati con gusto. Disinfezione della bocca e iniezioni di vitamina C e il medico è stato di nuovo in grado di curare i suoi pazienti. Sfortunatamente, il prof. Faultisch non gli ha creduto e oggi il dott. Bastien deve rischiare la vita per la terza volta.

m. sp.

Il dott. Pierre Bastien

AGENTI E OPERAI

Poliziotti e operai a confronto: i rappresentanti del Coordinamento provinciale di polizia, di fronte ai consigli di fabbrica delle più grosse industrie torinesi. Scopo: sensibilizzare i lavoratori sulla sindacalizzazione della polizia e chiedere, in questa lotta, l'appoggio della classe operaia. Incontri sono già stati svolti dal Coordinamento di polizia con gli esecutivi del consiglio di fabbrica della Fiat Mirafiori, Facis e Michelin. Nei prossimi giorni il discorso si allargherà quindi a Pirelli, Fiat Rivalta, Stura, Rai, Standa, grafici e ospedalieri. Il 2 ottobre, a Roma, la grande manifestazione nazionale che vedrà i lavoratori della polizia affiancati dalle rappresentanze delle altre categorie.

A scuola fra troppi problemi

Per molti professori si comincia in salita

LUISELLA RE

Scuola a settembre ed ecco anticipati, in Provveditorato, i giorni caldi di ogni inizio d'anno. Tutto come sempre. Corridoi intasati, telefoni sovraccarichi, frotte di insegnanti che, malgrado l'attuale sistema di nomine sia tutt'altro che una novità, insistono nel bivaccare qui alla ricerca — d'altronde spesso insoddisfatta — delle solite informazioni di routine. Quando usciranno le graduatorie definitive? Questo, mentre ieri si era ancora in attesa che il centro contabile ritirasse le schede, non si sa. Di sicuro, a captare i pareri della gente che affolla via Coazze, c'è soltanto la persuasione che, umori dei ragazzi a parte, anche per gli insegnanti l'anno si apre con poco ottimismo.

Per il momento le scuole «meglio servite» sono quelle del centro, le più ambite, mentre in periferia e soprattutto in provincia si ripete esattamente la situazione caotica degli altri anni. Nei primi istituti, i più fortunati, capita invece che vi siano insegnanti «sovrannumerari» e cioè eccedenti il numero delle cattedre. Ma è una disponibilità a doppio taglio. Gli insegnanti di ruolo in eccedenza andranno infatti ad occupare, a scelta, un posto vuoto oppure una cattedra finora occupata da un incaricato a tempo indeterminato.

Risultato: la giostra dei docenti verrà sottoposta ad una spinta in più e molte cattedre, oggi apparentemente «a posto», cambieranno nelle prossime settimane di titolare. Con un disagio destinato a prolungarsi nel tempo dato che, l'anno prossimo, questi stessi insegnanti di ruolo, qualora nel frattempo non abbiano chiesto e ottenuto il trasferimento definitivo in questa nuova sede o in un'altra ancora, torneranno alla «scuola madre» e di qui, continuando la carenza di cattedre, potranno essere nuovamente trasferiti in un istituto differente da quello di quest'anno.

In più, si preparano oggi ad occupare posti vuoti od occupati da incaricati a tempo indeterminato anche i professori di ruolo che hanno fatto domanda di trasferimento e non l'hanno ottenuta. Ed ecco il labirinto delle cattedre complicato a tal punto che persino il filo d'Arianna offerto ai presidi dal Provveditorato, il quale ha dato loro possibilità di nominare temporaneamente, per i posti vuoti, supplenti licenziabili quando arriverà l'insegnante effettivo, serve a poco. Anche i supplenti, man mano che il loro nome viene sfrondato dalle graduatorie di nomina, devono essere infatti sostituiti. Un gioco dei quattro cantoni, dunque.

E poi, a parte gli incaricati licenziabili che rimangono in servizio sino a nuovo ordine, qual è in effetti la graduatoria, chiedono oggi decine di interessati, per le supplenze? Quella dell'anno passato o la nuova, da compilare in base alle domande che vanno presentate dieci giorni dopo la pubblicazione di quella graduatoria definitiva che in Provveditorato nessuno, a tutt'oggi, ha ancora visto?

Domande che andrebbero chiarite una volta per tutte, pessimismo, confusione. La solita storia. E certo non consolano novità come quella della scheda psicosociologica che, a livello d'obbligo, sostituirà i voti tradizionali. Come bilanciare i nuovi, delicatissimi criteri di giudizio con la abolizione del limite che fino a ieri imponeva classi non superiori ai 25 elementi? E con l'appesantimento del carico di lavoro dei docenti legato all'abolizione della pre-scuola e dell'interscuola?

Dice il prof. Fernando Forner, membro della commissione-incarichi del Provveditorato e della Commissione regionale per l'occupazione giovanile: *«A parte lo stato di crisi e di frustrazione che travaglia oggi la scuola nella sua globalità e che richiede ben più di qualche innovazione estemporanea che rischia di lasciare il tempo che trova, esistono problemi di gestione spicciola che sarebbe doveroso affrontare e risolvere senza ulteriori, colpevoli perdite di tempo. Non basta anche se sarebbe già una grossa conquista, che ogni classe parta con i suoi insegnanti. E, anche se il Provveditore ha invitato a bandire' eccessivi pessimismi, mi sembra pericoloso farsi illusioni su miglioramenti tecnici che esistono solo sulla carta e che rischiano di frustrare ancora di più un corpo insegnante già fin troppo provato. Non dimentichiamo che, mentre gli ultimi accordi sindacali ancora aspettano di essere tradotti in provvedimenti di legge, centinaia di insegnanti della media continuano da anni ad aspettare la liquidazione degli arretrati relativi alla ricostruzione della carriera dopo il passaggio in ruolo. Intanto, decine di loro rimangono in attesa della liquidazione dei compensi relativi agli esami di maturità non di quest'anno ma di quello precedente».*

La legge urbanistica alla prova del fuoco

La legge urbanistica, con i suoi 90 articoli e più di duecento emendamenti, sta passando la prova del fuoco in aula. Il Consiglio regionale, che già prima delle vacanze estive l'aveva discussa sul piano generale, ha iniziato l'approvazione articolo per articolo: una fatica estenuante, per una legge che inciderà notevolmente sul Piemonte. Proprio da questa importanza nasce la «pignoleria» nella forma e nella sostanza con cui il disegno di legge della giunta (curato dall'assessore Astengo) viene sia via definito.

Da questa legge-quadro, che ha come utenti finali i cittadini e la loro casa, che interessa tutto il mondo dell'edilizia e impegna i Comuni nella stesura dei piani urbanistici, dipende l'ulteriore sviluppo del Piemonte e la «correzione» di quello attuale. Porta il nome «Tutela ed uso del suolo» e prevede regole complesse per le nuove costruzioni. Attua, per la parte di competenza regionale, la recente legge statale n. 10, ma vuole essere anche una guida e un compendio di tutta la normativa in materia urbanistica.

Una grande manifestazione popolare

STASERA AL PALASPORT CONTRO IL TERRORISMO

Dopo gli attentati a "La Stampa" e a Nino Ferrero

Manifestazione popolare stasera al Palasport: Torino unita protesta contro la violenza e il terrorismo che con sempre maggiore frequenza insanguinano la città, contro le intimidazioni ai giornalisti e alla libertà di stampa.

Alla manifestazione organizzata dal Comitato regionale per l'affermazione dei valori della Resistenza e della Costituzione repubblicana, hanno aderito i partiti politici democratici e antifascisti, le organizzazioni sindacali, l'Associazione Stampa Subalpina e l'Ordine dei giornalisti. Questa sera parleranno Guido Celotto per i sindacati, la medaglia d'argento della Resistenza Adriano Bianchi, il direttore de La Stampa *Arrigo Levi e il direttore de* l'Unità, *Alfredo Reichlin.*

Sugli attentati il Consiglio comunale ha espresso ieri sera in un ordine del giorno «il proprio sdegno per questi atti di terrorismo volti a minare la libertà d'informazione», manifestato la propria solidarietà «al corpo redazionale de "La Stampa" e al giornalista Nino Ferrero» e riaffermato «il proprio impegno solidale nella difesa delle istituzioni democratiche e della convivenza civile», aderendo in blocco alla manifestazione di stasera.

Proseguono intanto le indagini di polizia e carabinieri per identificare gli autori dei criminali attentati. Compito non facile, tante sono ormai le sigle autentiche o fasulle dei gruppi sedicenti della «sinistra rivoluzionaria». Le condizioni di Nino Ferrero, frattanto, migliorano anche se la prognosi non è stata ancora sciolta dai medici. Con entrambi i femori fratturati, il critico cinematografico de «l'Unità» ne avrà per almeno tre mesi.

Condannata a 1 anno e 8 mesi

Scarcerata l'incendiaria

Un anno e 8 mesi di carcere sono stati inflitti stamane dalla terza sezione del Tribunale (pres. Macario, p.m. Notarbartolo) alla sordomuta Antonietta Maiorano, 39 anni, che il 15 settembre scorso ha dato fuoco alla sua casetta, in Caselette, via Val della Torre 350, per morirvi con il marito che l'aveva tradita e voleva divorziare da lei per sposare un'altra sordomuta molto più giovane.

Il marito, Enzo Chinaglia, pure minorato, è un bravo rilegatore, ed aveva in casa opere della Biblioteca Nazionale, di quella Reale ed altre, per un valore di circa 20 milioni. I volumi sono andati in parte distrutti. Lui si è costituito parte civile con l'assistenza dell'avv. Gianaria che ha chiesto i danni con una provvisionale di 10 milioni. Il p.m. ha proposto 2 anni di reclusione.

L'imputata, che dopo l'incendio era stata arrestata dal maresciallo dei carabinieri Mastronardi, è stata interrogata con un interprete. Il difensore, avv. Oliviero Dal Fiume, ha detto che meritava clemenza. I giudici le hanno concesso la libertà condizionale e la non iscrizione, e nelle prime ore di oggi la Maiorano ha potuto tornare a casa. Dovrà pagare una provvisionale di 5 milioni.

echi di cronaca

Segretarie d'ufficio stenodattilo e contabili
Istituto Impera
C.so San Martino 2 - tel. 518.974 - ultimi giorni di iscrizione - corsi annuali e biennali - diurni e serali.

Centro droga
Tutti i giorni dalle ore 9 alle 19,30 puoi trovare degli amici. Tel. 515.474.

Istituto Vagnone
Corsi diurni e serali di preparazione all'impiego
per segretarie d'ufficio, stenodattilo, paghe e contributi, calcolo meccanico. Via Vagnone, 7 - Telef. 488.994.

Specchi per bagno Davico
Tutte le lavorazioni del vetro, personalizzazione arredamento bagno con assistenza architetto. Specchi su misura, in legno e cristallo. Box doccia. Corso Moncenisio 13, S.S. Rivoli-Avigliana, tel. 951.341, Rosta.

Scegli la strada giusta per la scuola.

LA SCELTA DELLA SCUOLA È IMPORTANTE

...PROVA DA NOI!

ISTITUTO STUDIUM

P.zza STATUTO 2 bis
TORINO TEL 540.283 543.720

GENERALKERO s.a.s. di Bertolone & C.
PULIZIA E DEMOLIZIONE SERBATOI NAFTA
TELEFONI 739.5808 - 739.5371

NUOVO REPARTO SPECIALIZZATO
- COLLI PELLICCIA
- GUARNIZIONI
- PELLICCETTE BAMBINO

Via Garibaldi 10/B
ALASIA

ALASIA
PELLICCE CONFEZIONI MODELLI
Via Garibaldi 10 - Torino

OTTICA occhiali montanaro
lenti a contatto
via cibrario 36
tel. 48.65.65
torino

BLOCCATI I LAVORI?

No all'autoporto di San Didero dicono i sindacati

Stop alla costruzione del progettato autoporto doganale per 500 autotreni al giorno a San Didero in Val Susa? A pochi giorni dall'annuncio dell'inizio dei lavori da parte della società appositamente costituita nel febbraio del '76 da un gruppo di spedizionieri e industriali, il Coordinamento unitario regionale trasporti Cgil-Cisl-Uil — con una lettera al sindaco di San Didero, al presidente della Comunità montana Bassa Valle di Susa e all'assessore ai trasporti della Regione, Bajardi — ha manifestato la ferma opposizione dei sindacati della categoria all'iniziativa.

Si chiede il blocco immediato dei lavori e l'apertura di un confronto tra gli enti locali, Comunità montana e Regione da una parte e Coordinamento sindacale dall'altra, per « evitare una nuova fase di privatizzazione dei sistemi di trasporto e un piano di speculazioni in Valle di Susa ».

L'iniziativa dei sindacati rinfocola la polemica sulla programmazione dei trasporti in un nodo di traffico importante come la Valle di Susa e sul progetto dello scalo ferroviario di Orbassano, per il quale è stata preventivata una spesa di almeno cento miliardi, avviato senza che siano state date precise « indicazioni per realizzare l'intermodalità del trasporto merci *(su strada e per ferrovia)*, l'uso corretto delle strutture esistenti e il coordinamento nella creazione di nuove ».

In particolare, confermando la posizione assunta nel convegno sul piano dei trasporti in Valsusa del maggio scorso, i sindacati affermano che iniziative come l'autoporto di San Didero «rappresentano un dato di continuità in un modo di intervenire che è stato la causa di fondo della crisi che attanaglia il settore dei trasporti in Piemonte e nel Paese... non tenendo conto della necessità di razionalizzare e coordinare i traffici attraverso il massimo utilizzo degli impianti e delle vie di comunicazione esistenti, l'uso corretto dei mezzi e degli uomini per eliminare sprechi e inefficienze, per ridurre il peso delle rendite parassitarie e avviare l'intervento programmato della mano pubblica nella costruzione di nuovi impianti ».

« Sono tutti punti sui quali ci troviamo perfettamente d'accordo — *affermano promotori e azionisti dell'autoporto di San Didero* — però le nostre ripetute richieste di collaborazione agli enti locali, prima dell'inizio dei lavori, non hanno trovato risposta. Alle riunioni in Regione sui piano dei trasporti venivamo invitati come semplici uditori. A nostro parere l'urgenza di alleggerire gli uffici doganali di via Giordano Bruno di una grossa fetta di lavoro eseguito in condizioni disagevoli e di dotare il Piemonte a tempi brevi di una struttura autoportuale adeguata ha la meglio sulle esigenze della burocrazia e sui contrasti politici ».

Pur prendendo con le dovute molle affermazioni di questo genere (è in ballo la riorganizzazione totale di un settore per decenni lasciato a barcamenarsi senza una oculata programmazione « europea », come sarebbe stato necessario), restano gli interrogativi posti dai sindacati: a) sulla necessità di rivedere, anche per accelerarne l'entrata in funzione, il piano « faraonico » di Orbassano dopo gli ampliamenti degli scali merci di Alessandria e Novara; b) sulla messa a disposizione del progettato autoporto di San Didero di personale della Guardia di Finanza per lo sdoganamento delle merci.

m. sp.

Come in una fiaba: da Nichelino a Tokyo

La spada del samurai

REMO PENNAZIO

Di questi tempi, è assai raro ascoltare storie come questa. E' accaduto a Nichelino, ed il protagonista della vicenda è il signor Piercarlo Cappelli, 36 anni, cintura nera IV Dan di judo, più volte campione del Piemonte e più volte finalista ai campionati italiani, in questa specialità. Nel 1964, fu inviato alle Olimpiadi di Tokyo, per aver vinto una Borsa di studio, quale miglior studente italiano di lingua giapponese.

Ma ascoltiamo ora il signor Cappelli, che ci racconta questa singolare storia, dai risvolti a dir poco fiabeschi.

« Fin da ragazzo, mi sono occupato degli usi e costumi giapponesi e questa passione è nata con la pratica del judo, che mi ha pure spinto a studiarne la lingua, di cui sono anche interprete ufficiale. Ciò che maggiormente mi affascina, sono le armi giapponesi, in particolar modo la sciabola, la cosiddetta arma bianca. Due anni or sono, ebbi modo di acquistare da un mio amico una sciabola militare giapponese (la cui antica denominazione è: katana o gunto), che egli aveva portato dall'Inghilterra.

« Nello smontare quest' arma, trovai, tra il fodero di legno e la guaina in cuoio che lo rivestiva, un ritaglio di una vecchia cartolina postale, su cui era scritto, in giapponese: Sergente Maggiore Shimizu Yoneji - 10420. Ne dedussi che dovesse trattarsi del nome del possessore della spada e del numero del reggimento al quale egli apparteneva. Questa scoperta, suscitò in me una grande curiosità: non si trattava di un'arma antica (la sciabola era stata costruita intorno al 1940) e non aveva quindi particolari pregi o valore d'antiquariato, ma era stata tenuta con notevole cura e si era conservata in perfette condizioni.

«Parlai in seguito con un medico giapponese, un certo Murai Masanao, che si trovava di passaggio in Italia per motivi professionali e gli consegnai una foto della sciabola e del biglietto in esso contenuto. Egli mi assicurò, che al suo rientro in Giappone, avrebbe iniziato le ricerche del proprietario dell'arma ed infatti, alcuni mesi dopo, ricevetti tre telefonate da Tokyo, da parte dell'annunciatore d'una radio televisiva locale, il quale mi comunicava il ritrovamento avvenuto il giorno prima, del proprietario della sciabola, dopo che per mesi e mesi erano stati lanciati appelli, tramite i giornali, la radio e la televisione.

« Shimizu Yoneji (ora settantaduenne), si trovava allora ricoverato presso un Istituto per persone anziane e le sue condizioni di salute erano piuttosto precarie. Si era appurato che il signor Shimizu, aveva smarrito la sua spada nel lontano '43, durante un combattimento con gli americani, nell'isola di Sumatra. Mi si chiedeva se ero disposto a restituire la sciabola, cosa che decisi senz'altro di fare, ben conoscendo, per esperienza, quanto i giapponesi siano legati a questi tipi di ricordi ed immaginando la gioia che avrebbe provato il vecchio proprietario della spada, ritornandone in possesso.

« Qualche tempo dopo, tramite un vecchio maestro di judo di Udine, amico del medico nipponico che aveva iniziato le ricerche, appresi che le condizioni di salute di Shimizu Yoneji, si erano improvvisamente aggravate e che sarebbe quindi stato opportuno, spedire immediatamente la sciabola. Io, che stavo già coltivando l'idea di un mio prossimo eventuale viaggio in Giappone, vi rinunciai immediatamente e mi recai a Roma alla J.A.L., per spedire la spada ed all'uopo feci costruire un contenitore in legno atto al trasporto, ma a questo punto, sorsero difficoltà con la dogana, che bloccò per alcuni mesi la spedizione, in quanto si trattava di un'arma da guerra. Finalmente, la spada poté partire e giunse a destinazione.

« Dopo qualche tempo, ricevetti una lettera, da parte del signor Shimizu, (le cui condizioni di salute erano nel frattempo migliorate), nella quale mi ringraziava immensamente di avergli inviato la sua spada, in quanto si trattava di un dono-portafortuna, ricevuto dalla moglie, prima che egli partisse per la guerra ».

Particolare interessante della storia, è il comportamento, l'abito mentale, proprio di questi popoli orientali. Infatti, il signor Cappelli aveva spedito la sciabola, senza chiedere assolutamente alcun compenso, ma si è visto invece arrivare un prezioso orologio ed una somma in dollari, pari ad un valore di circa 200.000 lire italiane. L'invio (e qui sta l'imprevisto di questa rocambolesca e suggestiva storia), è stato effettuato da parte del medico Murai Masanao, che a suo tempo aveva fatto da intermediario. Infatti, secondo la tradizione giapponese, il dott. Murai, nell'accettare l'incarico di compiere la ricerca del proprietario della spada, si è anche assunto l'obbligo morale di non danneggiare in alcun modo il signor Cappelli.

Mini Clubman non finisce mai di stupire, portare, piacere, snobbare, caricare, risparmiare, ospitare, affascinare, lavorare, pescare, divertire.

Con un consumo limitatissimo (15,5 Km. con un litro), la cilindrata di 1098 cc, il motore trasversale e la trazione anteriore, le 2 portiere posteriori, il doppio circuito freni, il sedile posteriore ribaltabile, la rete di assistenza forte di oltre 4.000.000 di Mini vendute in tutto il mondo, il prezzo eccezionale: L. 2.720.000* e, in più, il fascino inglese che solo Mini Clubman porta con sè.

*franco concessionaria IVA 18% esclusa

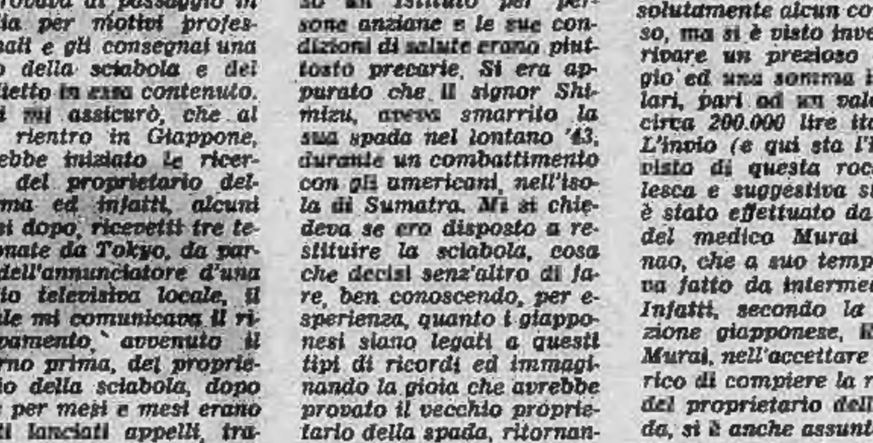

GARANZIA INTEGRALE LEYLAND
(12 mesi e chilometraggio illimitato)

Solo Mini Clubman è così.

Vieni a provare la nuova Mini Clubman alla più vicina concessionaria Leyland.

ALESSANDRIA - ROLANDI & C. snc - Via G. Galilei, 87 - t. 63439
AOSTA - F.LLI GAL sdf - Via Monte Emilius, 9 - t. 2353
ASTI - MESCHIA ARMANDO - Corso Einaudi, 54 - t. 53444
BIELLA - C.A.R.I.M.A. sas - V.le Macallé, 13 - t. 20500
CASALE MONFERRATO - CURINO TERESIO - P.zza XXV Aprile, 11 - t. 55426
IMPERIA - RIVIERA MOTORI snc - V.le Matteotti, 175 - t. 20297
IVREA - LINCAR srl - C.so Vercelli, 222 - t. 424090
NOVARA - NOVARAUTO srl - Via Monte S. Gabriele, 11 - t. 30300
ROSTA - FINOTTI AUTO srl - S.S. Moncenisio, 15 - t. 951298
TORINO - BEPI KOELLIKER spa - Via Barletta, 133/135 - t. 353632
VERBANIA - VERBANCAR snc - Via Farinelli, 6 - t. 45097

Austin Leyland

Leyland: automobili celebri. Austin, Morris, Princess, Triumph, Rover, Land Rover, Range Rover, Jaguar.

Da 700 a 1500 lire al chilo

LITE AI MERCATI PER IL PESCE CHE OGGI È CARO

«Le promesse bisogna mantenerle. La cooperativa si era impegnata a far arrivare il pesce. Non si può andare avanti così». *La mancata vendita del pesce azzurro a prezzo concordato (700 lire al chilo) ha provocato stamattina discussioni accese tra grossisti e dettaglianti. Le cattive condizioni del tempo hanno impedito la pesca sull'Adriatico: alici e sarde non sono arrivate, il prezzo è balzato a 1300, mille e 500 lire al chilo. Il grossista incalza:* «La Cooperativa fa i propri comodi. La gente legge sui giornali che il "suo" pesce non è arrivato e non viene neanche al mercato. Ma il pesce azzurro c'è».

Alcuni esercizi lo espongono, ma il prezzo è più elevato rispetto ai giorni scorsi. «Tu parli così perché sei un grossista e devi fare i tuoi interessi — *urla un dettagliante* — però sai benissimo che quando non c'è il pesce della Cooperativa voi vendete le casse a 7000 lire, mentre quando il pesce della Cooperativa arriva anche voi dovete vendere le casse a duemila».

Il grossista nega, ma anche altri dettaglianti sono dello stesso parere. «Guardi — *dice Renzo Forneris, titolare di un esercizio* — ieri il pesce c'era e l'ho pagato 2500 la cassa. Stamattina era molto più caro e non l'ho comprato. Queste sono acciughe della Riviera. Le ho pagate 7000 lire alla cassa, sono circa 3 chili e le vendo 1500 lire al chilo. Il pesce della Cooperativa costa 2600 lire alla cassa: solo ieri ne ho vendute venti».

Le discussioni proseguono. Accanto a commenti favorevoli l'iniziativa del Comune ha incontrato resistenze da parte di grossisti e commercianti. La strada della cooperazione, intrapresa per evitare le distorsioni del mercato e saltare l'intervento degli intermediari, è irta di ostacoli. Per domani la vendita del pesce azzurro dovrebbe riprendere regolarmente.

PER IL RISCALDAMENTO

FAVORITISMI TRA LE DITTE IN UN APPALTO DEL COMUNE?

Una «denuncia politica» sulla assegnazione delle forniture di combustibile per il riscaldamento degli edifici municipali (circa 10 miliardi in tre anni) è stata aperta ieri sera in Consiglio comunale dal dc Revelli. E' rimasta sospesa a mezz'aria perché assenti sia il sindaco sia l'assessore competente, Marzano.

Lo stesso Revelli ha voluto precisare che sotto l'aspetto strettamente giuridico probabilmente non ci sono irregolarità; sarebbe discutibile, invece, il metodo adottato per l'assegnazione alle sei ditte vincitrici, che fra l'altro non tiene conto dei criteri concordati con il Consiglio per le gare di licitazione privata ed applicati invece correttamente da altri assessorati (il liberale Bastianini e il capogruppo dc Valente hanno fatto l'esempio, positivo, dell'assessore all'Economato, Filiberto Rossi, pci).

Mancando la controparte, i consiglieri ieri sera hanno potuto conoscere soltanto la versione dell'accusa. Revelli racconta di aver segnalato tempo fa al sindaco che alla licitazione alcune ditte non erano state invitate. Sollecitato dal sindaco, l'assessore Marzano (psi) ha telefonato a Revelli: «*E' tutto regolare, la legge permette al Comune di invitare soltanto chi vuole*».

Revelli non abbandona l'argomento e il 9 settembre è in grado di dire in anticipo i nomi delle sei ditte che vinceranno la gara: la licitazione si terrà il 12 settembre. Spedisce a se stesso una raccomandata, con bollo postale sul sigillo; all'interno ha elencato i nomi dei futuri vincitori. Ieri sera in Consiglio consegna la busta ancora chiusa al vicesindaco Borgogno, che a sua volta l'affida al segretario Ferreri. La scena ha un po' del «giallo».

In che consiste l'accusa? Spiega Revelli: «*L'anno scorso alla stessa gara sono state invitate venti ditte: undici non hanno partecipato alle trattative perché prive dei requisiti richiesti; fra le rimanenti nove, sono state scelte le sei vincitrici. Quest'anno sono state invitate di nuovo venti ditte: le sei vincitrici e le undici escluse l'anno scorso, e non più le tre che avevano partecipato alle trattative finali; al posto di queste, che evidentemente avrebbero avuto i requisiti per giungere alle trattative finali, ne sono state invitate altre tre*». In sostanza? «*E' stata una licitazione un po' guidata*».

I comunali di Settimo protestano in Prefettura

I trecento comunali di Settimo, in sciopero da due giorni contro i tagli dello stipendio decisi dalla commissione centrale per la finanza locale, hanno attuato stamane davanti alla Prefettura la loro protesta. In piazza Castello erano presenti anche delegazioni degli altri quindici comuni della cintura torinese, che temono il provvedimento del ministero dell'Interno che ha colpito Settimo, Orbassano, Ivrea e Nichelino.

In un comunicato, il consiglio dei delegati condanna il provvedimento «che esorbita dalle normali attribuzioni della commissione centrale per la finanza locale e intacca pesantemente l'autonomia degli enti locali e la capacità contrattuale delle organizzazioni sindacali».

MACCHINETTE DEL CAFFE' INQUINATE A MIRAFIORI?

Allarme ieri notte per una telefonata di un fantomatico «Ordine rivoluzionario» che ha avvertito che alla Fiat ed all'Aspera Frigo erano state avvelenate tutte le macchinette distributrici di caffè.

E' stata informata la ditta fornitrice di bevande Favit che per misura precauzionale ha deciso di staccare tutti gli impianti di distribuzione. Il direttore della Favit Folker ha inviato tecnici che hanno isolato le 300 macchinette della Fiat e dell'Aspera.

La precauzione è stata presa nonostante un certo scetticismo in quanto difficilmente avrebbero potuto essere manomessi tutti gli apparecchi. Qualcuno aveva avanzato anche l'ipotesi che potesse essere stato avvelenato l'acquedotto, ma l'ipotesi è stata subito accantonata perché è giunta tempestivamente una tranquillizzante smentita.

GALLERIE-MUSEI

CITTADELLA (Bertola 31): Collettiva
S. GIORS (S. Simone 1): M. Leveni.
ASSOCIAZIONE PIEMONTESE GALLERIE ARTE MODERNA
LA BUSSOLA (v. Pa 9): Personale di Gianni Del Corso.
VIOTTI: Collettiva collezione Viotti.
MUSEO NAZIONALE DEL CINEMA (Palazzo Chiablese): 10-12; 15-18.

LO CHEF CONSIGLIA

a cura di ROBERTO BIASIOL

Tagliatelle verdi ai funghi

Per le tagliatelle occorre mezzo chilo di farina bianca, mezzo chilo di spinaci crudi, tre cucchiai di acqua tiepida, tre uova; per il sugo un etto di burro, un etto di funghi secchi (o due bei porcini freschi), un etto di salsa di pomodoro, salvia, sale, pepe. Mondare, lavare, pulire gli spinaci e poi farli lessare in poca acqua salata. Scolarli e strizzarli, passarli al setaccio e metterli in una terrina. Sempre lavorando con un cucchiaio di legno, unire le uova intere e poi, un po' per volta, la farina e l'acqua. Quando la pasta sarà compatta, lavorarla per venti minuti sul tagliere, poi stenderla col mattarello, arrotolarla e tagliarla a listerelle larghe un dito. Mettere la pasta su un tovagliolo pulito ad asciugare per mezz'ora circa. Lavare i funghi precedentemente messi a bagno in acqua tiepida e ammorbiditi, strizzarli e tritarli (nel caso dei funghi freschi, pulirli e affettarli finemente). In un pentolino far sciogliere il burro, aggiungere il pomodoro e due cucchiai di acqua; poi unire i funghi e due foglie di salvia. Lasciar cuocere un poco la salsa, aggiustare di sale ed eventualmente di pepe. Intanto far bollire una pentola di acqua e sale abbondante dove far cuocere le tagliatelle; toglierle al dente.

Ristorante Società Cooperativa - Frascorsano (Cuorgnè)

TACCUINO DEL LETTORE

Oggi festeggiamo

S. Matteo apostolo (patrono di Salerno, dei daziari e dei bancari). S. Giona profeta. S. Melezio vescovo. Oggi mercoledì 21 settembre: il sole è sorto alle 7,14 e tramonta alle 19,30. Primo giorno dopo il primo quarto. Domani festeggiamo: Maurizio. Lando. Settimio. Silvano.

Farmacie notturne

Aperte dalle ore 19,30 alle ore 8,30, c. Vittorio Emanuele 66 (tel. 518.275); v. Roma 24 (tel. 518.018); v. Nizza 65 (tel. 659.259); v. Nizza 354 (tel. 696.3668); p.za Massaua 1 (tel. 793.308); v. Garibaldi 14 (tel. 546.376); c. Filippo Turati 46 (tel. 587.769); v. Cernaia 14 (tel. 545.009); c. Francia 1 bis (tel. 543.515).

Soccorso dentistico

Corso Vittorio Emanuele 66 (tel. 542.406) aperto di notte e nei giorni festivi.

Ambulanze

«Torino Urgente» 57.75; Croce Rossa 511.828 - 534.000; Croce Verde 549.000; Municipali 852.440.

Confortato dalla fede e dall'affetto dei suoi cari ha lasciato questa vita terrena

Giovanni Ravinetto

Ne dànno l'annuncio la moglie **Ebba Paracchi**; i figli **Sandro** con la moglie **Gisella Martina** e figli **Raffaella, Gianni e Mario; Renzo** con la moglie **Mity Ballario** e bimbe **Roberta** e **Alessandra**; la sorella **Stefania**, cognati, nipoti e parenti tutti. La cara salma sarà benedetta giovedì 22 settembre presso l'ospedale Mauriziano, quindi proseguirà per Sordevolo dove saranno celebrati i funerali.
— **Torino**, 20 settembre 1977.

Dipendenti e Collaboratori dello Studio prendono parte al dolore del notaio Alessandro Ravinetto e famiglia per la morte del papà

Giovanni Ravinetto

— **Torino**, 20 settembre 1977.

Editta Martina
Mary Carnevale
Remo e Iride De Sena
Renzo e Paola Bellato
prendono parte al dolore di Sandro, Gisella e famiglia.

Riccardo e Giuseppina Ballario
Roberto e Gabriella Ballario
partecipano commossi al grande dolore della famiglia Ravinetto.

Bianca Maria Longo prende viva parte al grande dolore della famiglia Ravinetto.

Geom. **Pier Angelo Doglio** e famiglia partecipano al lutto del notaio Ravinetto per la scomparsa del caro **PAPA'**.

Piero e Maria Massara, Giangiorgio e Luciana, Paolo e Laura Scarsciucci Di Norcia sono affettuosamente vicini ai carissimi amici Sandro e Renzo.

Partecipano al dolore **Maria Ferrero** e famiglia.

Lo **Studio rag. Renato Ellena** si associa al dolore del dott. Ravinetto per la perdita del **PADRE**.

Renato, Paolo e Piera Paracchi, Maria Benna partecipano affettuosamente al lutto per la perdita dello **ZIO**.

Filippo e Rosanna Maliga si uniscono al dolore della famiglia.

Ada Rossi e figli Pina e Lino commossi prendono viva parte al dolore della famiglia per la scomparsa del

comm. Giovanni Ravinetto

—. **Rivalta**, 20 settembre 1977.

Sono vicini a **Renzo e Mity** gli amici
Pinuccia e Nino Aldisi
Dori e Alberto Bersano
Rosanna ed Elio Farassa
Carla e Filiberto Vercellino

I **Condomini di via Cagliari 18** partecipano al lutto della famiglia Ravinetto.

Partecipano al dolore di Renzo e Sandro gli amici
Enrico Milena Biletta
Giancarlo Roella Cagliero
Giorgio Laura Cavalla
Filippo Carla Giordano

Improvvisamente è mancata

Adriana Vangelista

Con profondo dolore lo annunciano il papà, fratelli, parenti tutti. I funerali mercoledì 21 ore 15,15 da ospedale Molinette indi alle ore 16,30 a Cascine Vica via Brenta 12; dopo le esequie la salma verrà tumulata in Moncalieri nella tomba di famiglia.
— **Cascine Vica**, 20 settembre 1977.

Famiglie **Badino Baudissone** partecipano.

Dopo lunga malattia è cristianamente mancata

Marcella Degiovanni nata Garnero

Ne dànno l'annuncio il marito **Carlo**, la figlia **Wilma**, **mamma**, fratello, sorella e parenti tutti. I funerali avranno luogo mercoledì 21 settembre alle ore 16 partendo dall'abitazione dell'estinta via Giolitti 33 Cavour. Un particolare ringraziamento al professor Luigi Resegotti, ai medici, alle infermiere del l'ospedale Maggiore SS. Annunziata di Savigliano.
— **Cavour**, 20 settembre 1977.

Improvvisamente è mancata ai suoi cari

Teresa Fenoglietto ved. Negro

Lo annunciano la cognata, i nipoti, cugini e parenti tutti. I funerali avranno luogo giovedì 22 c.m. alle ore 9 nella Parrocchia di Foglizzo. La salma partirà alle ore 8 dall'Ospedale Vecchia Astanteria via Cigna. Servizio pullman.
— **Torino**, 20 settembre 1977.

E' cristianamente mancata

Mercedes Gay v. Pirovano

Addolorati l'annunciano il fratello **Dino** e consorte, i nipoti **Angiolina, Franca, Francesco** e parenti tutti. Funerali avverranno giovedì 22 c.m. dal pensionato Carlo Alberto (c.so Casale) con ferma orario telefonare al 346.900. La presente quale partecipazione e ringraziamento.
— **Torino**, 21 settembre 1977.

Dopo lunga malattia è mancato all'affetto dei suoi cari

Angelo Agostino Pasini

di anni 82

Ne dànno il triste annuncio la moglie, la figlia, genero e nipoti. Le esequie avranno luogo giovedì 22 alle ore 8,45 nella chiesa di S. Giulia d'Orta, corso Cadore 9, Torino. Il feretro sarà tumulato nel cimitero di Bra.
— **Torino**, 20 settembre 1977.

Improvvisamente è mancata in Valle crosia

Angiolina Mottino

Dolorosamente lo annunciano il fratello **Armando**, con **Ida**, nipoti, pronipoti, la cognata **Anna** e parenti tutti. I funerali in Rame giovedì 22 alle ore 15 nella parrocchia San Eusebio. La presente è partecipazione e ringraziamento.
— **Torino**, 21 settembre 1977.

Improvvisamente è mancato all'affetto dei suoi cari

Ezio Gheri

anni 67

Ne dànno il doloroso annuncio la moglie, il figlio, la nuora e parenti tutti. I funerali avranno luogo nella parrocchia di S. Giulia giovedì 22 corr. ore 10,15. La presente è partecipazione e ringraziamento.
— **Torino**, 21 settembre 1977.

Dopo lunghe sofferenze sopportate con grande serenità e rassegnazione è mancata

Celestina Bagini ved. Cornaglia

Lo annunciano addolorati la figlia **Giovanna** con il marito **Enrico Cellino** e le carissime **Chiara e Silvia**, la sorella **Maria** con il marito **Alberto Muratore**, il nipote **Mario Bagini** e famiglia, i cugini e tutti i parenti. Un ringraziamento particolare alla signora Ilide Merlo per le lunghe e affettuose cure prestate. I funerali si svolgeranno oggi, 21 settembre alle ore 16 alla Parrocchia dei S.S. Pietro e Paolo, Largo Saluzzo.
— **Torino**, 20 settembre 1977.

Le famiglie **Cellino, Cravero, Giuliana** sono affettuosamente vicine a **Giovanna** ed **Enrico**.

Partecipano al dolore di Giovanna ed Enrico:
Clotilde, Pino Ariusso
Emma, Franco Claus
Anna, Piero Durdanello
Luisa, Ugo Fornari
Zinetta, Giorgio Giuliana
Giulia, Enrico Madau
Angela, Renzo Miroglio
Edda, Arrigo Morelli
Nina, Enrico Noto
Cinzia, Alberto Pecchio
Elena, Mario Perino
Iolanda Carmine Provvisiero
Mirella, Mario Rossi
Franca, Andrea Scaglia
Giulia, Peppino Torretta
Maria Grazia, Gianni Torretta.

Partecipano al dolore di Giovanna ed Enrico:
Franco e Fortunata Gleave
Luigi e Eletta Guarise
Mario e Lelia Lanfranco
Beppe e Sandra Maggiora
Maurizio ed Enzina Maggiora
Pierpaolo e Luciana Maggiora
Silvio e Ivelise Maggiora
Renzo ed Anna Sciasca

Anna Maria Cellino, con **Ernesto Franco** e famiglia partecipano al dolore di Giovanna per la perdita della **MAMMA**.

E' improvvisamente mancata all'affetto dei suoi cari

Silvia Sartorio n. Chiorino

Lo piangono costernati la figlia **Adriana**, col marito **Giacomo Cavalli** e col figlio **Gino**, assieme a **Pia** e le piccole **Michela Chiara e Carolina**; il nipote **Adolfo Cellini** e parenti tutti. Non fiori. I funerali avranno luogo giovedì 22 settembre alle ore 8,45 da via Delle Alpi 6.
— **Torino**, 20 settembre 1977.

Alfredo, Laura, Antonella Garavaldi sono affettuosamente vicini ad Adriana, Mino e Gino e piangono con loro la perdita della carissima «Nonna Viola»

Silvia Sartorio n. Chiorino

— **Omegna**, 20 settembre 1977.

Partecipano al lutto **Marco e Gabriella Fornara**.

Tommaso Elena Torta e figlie partecipano addolorati al lutto della famiglia.

E' mancata all'affetto dei suoi cari l'anima buona e generosa di

Emilia Colongo Luotto

Lo annunciano con immenso dolore i figli **Mario, Aldo** con **Rosanna**, la sorella **Rosa**, la cognata e parenti tutti. Un grazie di cuore al dottor Francesco Itonco per le amorevoli ed assidue cure prestate. I funerali avranno luogo oggi alle ore 14,30 nella parrocchia del Sacro Cuore di Gesù, indi la cara Salma proseguirà per Villafranca d'Asti.
— **Torino**, 21 settembre 1977.

Ida Couvert con **Luciano, Augusta e Gustavo** partecipa al dolore.

Le famiglie **Cavallo e Fortunato** partecipano vivamente al dolore della famiglia Colongo, per la scomparsa della carissima **MAMMA**.

Improvvisamente è mancata

Adele Del Mastro in Ciambotti

Ne dànno il doloroso annuncio il marito, figlia, genero, sorelle, cognato, nipoti e parenti tutti. I funerali avranno luogo nella parrocchia SS. Annunziata con partenza da c. S. Maurizio 19 alle ore 8,45 del 22 corr. La presente è partecipazione e ringraziamento.
— **Torino**, 21 settembre 1977.

Mamma Lucia Pier Carlo Gastone e Anna Maria ed Enrico Falconi partecipano affettuosamente al dolore di Maria e dei suoi cari.

E' mancato all'affetto dei suoi cari in Borghetto Santo Spirito

Vittorio Santero

di anni 78

Cavaliere di Vittorio Veneto

Lo piangono la moglie **Antonia Montersino**, il figlio **Francesco** con la moglie **Margherita Bonanesa**, il fratello **Giovanni**, la sorella **Maria**, nipoti, parenti tutti. Funerali mercoledì 21 c.m. alle ore 16 partendo dalla Piccola Casa di Riposo Cottolengo di Druento. La salma verrà tumulata nel cimitero locale. La presente è partecipazione e ringraziamento.
— **Druento**, 20 settembre 1977.

E' mancato all'affetto dei suoi cari

Giovanni Carrero

Anziano FIAT

Addolorati l'annunciano la moglie **Teresa**, la figlia **Rosanna** con il marito **Piero** e parenti tutti. I funerali avranno luogo mercoledì 21 ore 15 in Agliè Canavese.
— **Agliè Canavese**, 20 settembre 1977.

Rita e Oreste Bonelli e famiglia sono vicini ai carissimi amici Rosanna e Piero.

Dopo lunghissime sofferenze, cristianamente è mancato

Pietro Bruatto

Ne dànno annuncio la moglie **Antonietta**; fratelli, sorelle, cognati, cognate, nipoti, parenti tutti. Funerali oggi ore 14,30 da via Mercadante 20, indi parrocchia Michele Rua, proseguendo per Boschetto Canavese. La presente è partecipazione e ringraziamento.
— **Torino**, 21 settembre 1977.

Il **Gruppo Anziani Lancia** annuncia la dolorosa perdita del socio

Mario Caldera

— **Torino**, 20 settembre 1977.

(Continua a pag. 9)

ECONOMICI

Gli avvisi si ordinano presso: TORINO, via Roma 80 - via Marenco 32; MILANO, via Gaetano Negri 8/10; BOLOGNA, via Rizzoli 38; BOLZANO, via Portici 30; BRESSANONE, via Bastioni 2; GENOVA, via E. Vernazza 25; GORIZIA, corso Italia 99; IMPERIA, corso Matteotti 16; MANTOVA, corso V. Emanuele 3; MERANO, corso Libertà 29; MONFALCONE, via Duca d'Aosta 102; NAPOLI, via Roma 148; NOVARA, corso della Vittoria 2; ROMA, via Quattro Fontane 16; ROVERETO, corso Rosmini 53/5; SANREMO, via Gioberti 47; SAVONA, via Astengo 1; TRENTO, piazza Mario Pasi 18; TRIESTE, Galleria Tergesteo; UDINE, via della Prefettura 8, oltreché presso tutti i corrispondenti della Publikompass S.p.A. Coloro che intendono inoltrare le loro richieste per corrispondenza possono scrivere a: Publikompass S.p.A., corso Massimo d'Azeglio 60 — 10126 Torino. Il prezzo delle inserzioni deve essere corrisposto anticipatamente per contanti o vaglia. Esso risulta dal prodotto del numero di righe (minimo 5: la riga è composta di 40 battute, interspazi compresi) per la tariffa della Rubrica, con l'aggiunta delle imposte pari al 14% globale.

La tariffa è di L. 1100 la riga. Rubrica 6: operai/impiegati L. 600, tecnici L. 700, dirigenti L. 900. Rubrica 9 e 11 (domande) L. 600. Avvisi urgenti, data fissa o neretti: il doppio. Neretti urgenti, data fissa o urgentissimi: il triplo.

E' ammessa l'inclusione nel testo di lettere alfabetiche di richiamo in carattere maiuscolo (oltre quella iniziale) e per ognuna di esse sarà corrisposto un supplemento di L. 200. Coloro che desiderano rimanere ignoti ai lettori possono utilizzare il servizio cassette aggiungendo al testo dell'avviso la frase: «Scrivere: Publikompass c... 10100 Torino»; l'importo del nolo cassetta è di L. 400 per decade, oltre un rimborso di L. 900 per le spese di recapito corrispondenza. La Publikompass S.p.A. è, a tutti gli effetti, unica destinataria della corrispondenza indirizzata alle cassette. Essa ha il diritto di verificare le lettere e di incasellare soltanto quelle strettamente inerenti agli annunci, non inoltrando ogni altra forma di corrispondenza, stampati, circolari o lettere di propaganda. Tutte le lettere indirizzate alle cassette debbono essere inviate per posta e saranno respinte se assicurate o raccomandate.

Per uno speciale accordo intervenuto con l'ISTITUTO BANCARIO SAN PAOLO DI TORINO, con le CASSE DI RISPARMIO DI TORINO, DI GENOVA E IMPERIA e DI SAVONA, gli avvisi possono essere ordinati presso tutte le Sedi o Dipendenze di queste Banche esistenti in Italia.

2 *Affari e capitali*

A.A.A.A.A.A.A.A.A.A. PRESTITI a tutti residenti Piemonte Lombardia Liguria. E' la prima società del settore specializzata per prestiti immediati su auto (anche ipotecate) e mutui su alloggi ville terreni
FINANZIARIA FID
Sede centrale, via Cernaia 18, telefoni 542.834 550.445.

A.A.A.A.A.A.A.A. EUROFINSARDA Spa prestiti immediati sulla fiducia concede a operai impiegati commercianti artigiani tutta Italia settentrionale mutui ipotecari su case ville alloggi. Tassi ottimi via Sacchi 58, tel. 598.918 594.760.

A.A.A.A. NON promettiamo soldi a tutti in poche ore ma serietà e rapidità per qualsiasi finanziamento.
FIPAT FINANZIARIA
via Garibaldi 59, telefoni 518.290 538.422. Prima informatevi altrove, dopo da noi, vi fermerete.

A.A.A.A. PRESTITI concediamo a tutti fiduciari ipotecari
FISET S.p.A.
piazza Statuto 10, telefoni 539.176 548.827, si distingue per serietà immediatezza.

A.A.A. CASALINGHE impiegati operai ipotecari concedesi prestiti. Massima riservatezza. Tel. 579.797.

A.A. ACCORDIAMO prestiti a tutti senza richieste di garanzie incassarete subito denaro contante, telefonare 504.249 corso Sommeiller 32 Torino.

A. FACILISSIMO e subito finanziamenti a dipendenti casalinghe.
FACILISSIMO
Rapid Fin, via Bertolotti 7, tel. 547.410.

CONCEDIAMO finanziamenti sulla fiducia visite anche domicilio corso Siccardi 11 bis, telefonare 537.872.
CORRENTISTI bancari improtestati finanziamo immediatamente. Tel. 548.074 538.777.

PRESTITELEFONO
a tutti in poche ore
FIDAUTO
basta telefonare per ottenere un prestito immediato piazza Statuto 24, telefono 472.180 472.181.

PRESTITI
a impiegati operai casalinghe. Massima riservatezza. Unifin, tel. 587.014.

PRESTITI facili a operai impiegati artigiani e commercianti rapidità e riservatezza. Cessione del quinto Findomus. Torino via XX Settembre 51. Telef. 532.523.

PRIVATAMENTE concediamo prestiti a persone solvibili serietà e celerità. Tel. 505.645
PRIVATAMENTE ed in poche ore prestiti a tutti senza garanzie o ipotecari. Volendo visite a domicilio. Tel. 533.067.
PRIVATO concede prestiti ad industriali impiegati operai grandi aziende. Tel. 763.269.

TELEFONATE 543070 via S. Quintino 31 prestiti personali a privati mutui ipotecari in pochi giorni. Riservatezza.

VIENI da amici. Soldi in 45 minuti
FINANZIARIA AMICA
Finamont, corso Sebastopoli 37, telefonare 636.335

3 *Aziende, negozi*

A persone veramente interessate cedo allevamento conigli 400 fattrici circa con 280 posti nido macellazione e distribuzione diretta. Si preferisce conduttori diretti e pratici eventualmente il capannone può essere trasferito. Prezzo in blocco 45 milioni. Scrivere: «Publikompass 113 — 10100 Torino».
AFFARE cedesi rosticceria avviatissima conduzione trentennale incasso 1 milione 500 mila, pagamento facilitato. Telefonare 531.005.
ASTI bar zona centrale incasso giornaliero 300 mila vendesi L. 85 milioni. Telefonare 011 356.158 Torino.
ATTENZIONE! Bar caffè angolare con alloggio, 170 mila giornaliere, cedesi occasione, eventuali facilitazioni a persone pratiche. Telefonare 518.088 Perito Balma, via Sacchi 26 Torino.
ATTENZIONE! In Torino semicentrale albergo mobiliato 30 camere tutti i servizi reception soggiorno saletta colazioni, lavanderia, stireria, garage, ottimo avviamento, cedesi occasione. Telefonare 518.088 Perito Balma, via Sacchi 26 Torino.
AZIENDA avicola con regolare contro raccolta automatizzata 3500 uova giorno con immobile formato da capannone in muratura, villa 2 piani, per mq 3800, 1 km mare cede Riviera Fiori Di Salvatore. 581.694.

BAR super in Sanremo centrale forte passaggio giro annuo oltre 50 milioni adatto nucleo familiare cede Di Salvatore. 581.694.
BAR superalcolico incasso 200.000 chiusura serale domenicale cedo 43 milioni lunghe dilazioni. Telefonare 537.213 517.280.
BAR torrefazione centralissimo incasso 200 mila chiusura serale cedesi 48 milioni. Telefonare 532.604.
BONINO 251.695 cede Pinerolo rinomata boutique arredamento funzionale moderno elevato utile scelta clientela.
BONINO cede 15.000.000 panetteria zona Miraflori stabile signorile forte passaggio incasso 140.000 giornaliere. Tel. 251.695.
CEDESI negozio ferramenta colorificio zona Francia prezzo mite telefonare 768.931.
DI SALVATORE corso Turati 11 cede moderno abbigliamento tabella 9 arredamento elegante buon reddito zona Valsesia.
DI SALVATORE corso Turati 11 cede in città Liguria modernissima prestigiosa ditta vendita articoli abbigliamento uomo donna e arredamento casa, giro annuo rilevante, clientela primissimo ordine.
DI SALVATORE corso Turati 11 cede articoli sportivi tabelle 9, IM, 14, locali mq 280 rinomato in vasta zona clientela affezionata, rilevante giro affari.

DI SALVATORE corso Turati 11 cede sulla Riviera Ponente hotel senza ristorante posizione centrale, 45 locali, aperto tutto l'anno. Richiesta interessante.
DI SALVATORE corso Turati 11 cede in Albenga ristorante bar super incasso medio incrementabile 6 milioni mese adatto conduzione familiare. Richiesta mite.
DI SALVATORE corso Turati 11 cede a 10 km Savona tabaccheria levata 1 milione 300 mila edicola giornali libreria, tabelle VII, IX, XIV, 350 mila giorno possibile sviluppo.
DI SALVATORE corso Turati 11 cede in Novara rinomato ventennale caffè gelateria pasticceria produzione propria, attrezzatura moderna, annesso alloggio.
DI SALVATORE corso Turati 11 cede maglificio confezioni esterne, macchinario moderno, rilevante giro affari dimostrabile, volendo anche proprietà immobiliare.
DI SALVATORE corso Turati 11 cede laboratorio confezioni maglierie in genere, macchinario moderno per ciclo completo lavorazione, buon reddito dimostrabile.
DI SALVATORE corso Turati 11 cede arredamenti giro annuo oltre 110 milioni, richiesta assai mite.
DI SALVATORE corso Turati 11 cede zona residenziale Miraflori materiale elettrico ottimo avviamento mite richiesta.

DI SALVATORE corso Turati 11 cede ristorante pizzeria bar super moderno locale caratteristico buon reddito incrementabile, annesso alloggio, cintura Novara.
DI SALVATORE corso Turati 11 cede in Savona affermato mobilificio esclusivista migliori case nazionali, giro annuo elevato, 25 milioni trattabili, vero affare.
DI SALVATORE corso Turati 11 cede avviatissimo angolare bar super bottiglieria incasso mese 5 milioni zona altamente commerciale adatto famiglia alloggio.
FRANA cede salumeria centrale lavorazione propria forte incasso incrementabile facilitazioni alloggio. Telefonare 511.090.
IDROTERMO sanitari avviato unico in zona giro annuo cospicuo incrementabile cede Riviera Ponente. Di Salvatore 581.694.
LIBRERIA centralissima prospiciente via Roma giro affari annuo comprovabile cede Di Salvatore, corso Turati 11C.
NEGOZIO vuoto 10 metri da via Roma mq 150 3 piani 2 vetrine equo affitto più buona uscita equivalente alla posizione. Rivolgersi Di Salvatore corso Turati 11.
PRIVATO vende negozio tab. XII XIII XIV giochi giocattoli, corso Cadore 21, telefono 890.743.

RISTORANTE bar 16.000 coperti annui località residenziale turistica 20 km Torino cedesi. Telefonare 532.604.
RISTORANTE pensione 14 camere vicino autostrada località turistica Riviera Ponente attività 10 anni ottimo incasso adatto famiglia cede Di Salvatore 581.694.
RIVIERA Ponente bar super tavola calda sul mare arredamento moderno giro medio oltre 400 mila giorno incrementabile richiesta interessante cede Di Salvatore 581.694 501.889.
TAXI cedesi vero affare immediata cintura di Torino con posteggio e telefono particolare Usav. Tel. 773.309.

4 *Terreni*

A L. 5.500.000 a Favella (sopra Rubiana) mq 4400 terreno progetto approvato: tavernetta garage cantina 2 bagni soggiorno 2 camere cucina, vendesi dilazionando. Rondine, telefoni 510.537 530.860.
A lire 2500 il mq terreno edificabile zona di lottizzazione cubatura 0,50 mc mq fondiaria 200 metri dal mare zona panoramicissima ed in espansione isola di Sant'Antioco Sardegna vendesi dilazionando Rondine, telefono 510.537 530.860.

A L. 6.700.000 a Martignana Po mq 3000 terreno progetto approvato: garage-cantina soggiorno 2 camere cucinino, vendesi dilazionando. Rondine, telefoni 510.537 530.860.

ARAMENGO
progetto approvato per villa con inizio lavori vendesi terreno 2360 mq zona Castelnuovo Don Bosco lire 6 mila al mq. Telefonare 503.740 504.275.

AVIGLIANA vendo terreno di 1800 mq costruibili 450 mc in posizione soleggiata e tranquilla a lire 9 milioni. Telefonare 519.854.
BERBANO San Pietro (At) terreno 8800 mq con progetto approvato 2 casette 500 mq vende Inim. Telefonare 011 504.377 586.563.

5 *Locali e negozi*

domande

CERCASI locali mq 200 300 500 700 uso piccola industria Torino o zone periferiche. Telefonare 335.6452.
ORGANIZZAZIONE cerca in amministrazione locali uso uffici magazzini laboratori fabbricati industriali. Telef. 650.6873

offerte

AFFARE conveniente muri negozio in via Cibrario 51 reddito presto rivalutabile 12.000.000 anche dilazionabili Fiduciaria Mobiliare 548.412.
AFFITTASI interrato mq 750 via Vado, uso magazzino rappresentanze. Telefonare 380.514.

BOX
In costruzione zona Miraflori garantendo affitto 16.000 mensile immediato fino alla consegna impresa direttamente vende possibile diverse dimensioni. Telefonare 650.4444.

CAPANNONE buono per magazzino 2 passaggi carrai piano strada fronte via 800 mq a L. 200 mila mq zona Mirafiori. Tel. 302.548.
CONSULEDILE 533.322 vende corso Brescia 4 bis quattro magazzini varie metrature mq 180 330 500 da 17 milioni a 35 milioni, locale adibito a cinema mq 250 25 milioni.
CONSULEDILE 533.322 vende via Zumaglia 48 (piazza Chironi) bassi fabbricati in cortile accesso carraio da 3 milioni a 7 milioni, lunghe dilazioni pagamento.
CONSULEDILE 533.322 vende prossimi corso Montecucco locale nel cortile costituito da 3 box auto adatto laboratori, magazzino, deposito. Comodità accesso.
CORSO Turati palazzo Lavagna vendesi libero box per 2 auto 15 milioni mutuo Fisim 585.902 581.759.
FASANO 694.670 complesso commerciale-industriale Barriera Milano. Recente costruzione c.a. su 3 piani: mq 4200, ampi uffici, altezza parte industriale mt 5,60 portata massima, serramenti alluminio anodizzato, riscaldamento, carroponte 3 tonnellate, aria compressa, montacarichi, cabina 500 kw. Richiesta: 700 milioni.
FASANO 694.670 capannone industriale zona Chieri: mq 1000 altezza mt 5, possibilità ampliamento, uffici, riscaldamento, due villette prefabbricate. Terreno 7000 mq. Vende: 270 milioni trattabili.
MONCALIERI muri negozio affittato torrefazione con alloggio e seminterrato reddito 100 mila mese L. 30 milioni. Telefonare 356.158.

STABILIMENTO
Industriale cintura Torino 3500 mq coperti piazzali asfaltati uffici amministrativi appartamento padronale impianti tecnici perfettamente funzionanti 370 milioni più 280 milioni mutuo Fisim 585.902 581.759.

7 *Offerte lavoro e impiego*

operai, autisti, fattorini

DIRIGENTE cerca referenziata collaboratrice domestica fissa amante bambini offresi ottimo stipendio e trattamento familiare. Telefonare 533.843.

VERNICIATORI pistola operai generici assume azienda metalmeccanica torinese obblighi militari assolti disponibili lavoro 3 turni. Buon trattamento. Precisare posti occupati, occupazione attuale. Scrivere: «Publikompass 112 — 10100 Torino».

commessi, baristi

HOTEL fuori Torino assume cameriere e lavapiatti fissi. Telefonare 800.4565.

impiegati

AZIENDA milanese fama internazionale seleziona personale maschile e femminile 18-26enne dotato personalità e cultura per costituenda nuova filiale. Offresi retribuzione superiore alla media con possibilità carriera. Presentarsi solo lunedì ore 9-12; 15-18 corso U. Sovietica 85.

tecnici

TECNICO manutenzione elettrica automatismi transfert e presse è necessario urgentemente a grande complesso industriale zona Francia è richiesta esperienza decennale nel settore. Tel. 411.1703.

15 *Autovetture*

A.A. TORINO Fiat 132 diesel, Peugeot 204-304 D, Opel 2000 D, A112, Lancia Beta, Fiat 131, Alfetta. Pagamento senza anticipo comode rate. Graglia; via Nizza 133.
A. AFFARI fatele per qualsiasi macchina nuova e d'occasione comperando in corso Siracusa 33 angolo via Monfalcone 141, pagamento come volete.
ALFA ROMEO Giulia 1300 anno 1972 73 74 controllate e revisionate di carrozzeria e meccanica Sogea vende corso Siracusa 40.
ALFASUD T.I. blu scura vettura di dirigente Alfa Romeo pochi mesi perfetta Sogea vende, corso Siracusa 40.
ALPINE A 110 bianca bellissima vende Renauto. Tel. 323.056.
AUTOBIANCHI 112 privato vende anno 73 bicolore ocra e nero, come nuova. Telefonare 701.058.

(Continua)

Giornate di studi a Genova

Il mare unisce Europa e Cina

CORRISPONDENTE
GIORGIO BIDONE

GENOVA — *Giornata di particolare interesse quella di ieri a «Tecnomar 77», la rassegna che affronta i problemi della cantieristica, delle comunicazioni navali e dei porti in genere. Ha tenuto banco, infatti il convegno sui rapporti tra l'Europa e la Cina popolare, promosso dalla Camera di commercio italiana per la Cina e dall'Istituto italo-cinese per gli scambi economici e culturali e presieduto dall'on. Lorenzo Natali, vicepresidente della Commissione esecutiva della Comunità economica europea.*

Le relazioni sono state sostanzialmente divise in due fasi: dapprima una serie di informazioni di carattere generale per illustrare le condizioni dell'industria, del commercio e del mercato cinese in generale, un tema sul quale è previsto anche un intervento del ministro del Commercio estero, Rinaldo Ossola. Successivamente verranno affrontati i problemi relativi alla creazione di rapporti commerciali con la Cina: quali i nodi giuridici e monetari da affrontare, come superarli, quali i sistemi di trasporto da privilegiare.

L'interesse degli operatori commerciali dei due Paesi è già vivo da anni: l'industria italiana ha cercato e parzialmente ha già trovato sbocchi a Pechino e altrettanto avviene per alcune tipiche produzioni cinesi in Italia. Ma oggi il discorso dell'interscambio si allarga all'Europa, e lo prova il fatto che i relatori al convegno sono in gran parte funzionari della Comunità economica europea e specialisti di tecnica commerciale.

L'interesse per «Tecnomar 77» è comunque vivo anche in altri settori, come ha dimostrato il convegno indetto dal Consiglio nazionale delle ricerche per fare ufficialmente il punto sui programmi di oceanografia e di ricerca sui fondi.

Nel corso del convegno sono stati illustrati i sei progetti in cui il programma si divide, ispirati rispettivamente alle risorse biologiche del mare, alle risorse minerarie del fondo marino, all'inquinamento, ai problemi connessi con la realizzazione della «piattaforma continentale», alle tecnologie marine e agli aspetti giuridici connessi con lo sfruttamento del mare.

Ma in particolare i relatori si sono soffermati sugli aspetti delle tecnologie marine e sulla sintesi dei risultati ottenuti dopo il primo anno di attività rivolto ad una ricerca destinata ad arricchire e perfezionare le informazioni sulla condizione marina.

Insomma, si è fatta luce sulla possibilità di utilizzare tecnologie oggi destinate ad altri scopi, come i telerilevamenti da satelliti, aerei o da navi per l'indagine della condizione marina, così come sono state prospettate le possibilità offerte da uno specifico sfruttamento della tecnica radar, il tutto con possibilità di applicazioni industriali di grande valore scientifico e comerciale.

● **OVADA** — Anche i Soldi di Ovada parteciperanno nei giorni 24 e 25 settembre al ventottesimo Congresso mondiale dei Soldi che si terrà a Verona.

La grottesca vicenda di Alessandria

«Non voglio sposare il mio patrigno»

EMMA CAMAGNA

ALESSANDRIA — «Non sposerò mai Egidio Malvicino. Amo, riamata, un giovane che purtroppo non ha lavoro e di quell'uomo non voglio saperne». Lo sfogo è di Paola Cammilleri, una ragazza di 32 anni, al centro di una vicenda che al grottesco unisce il comico. Sua madre, Giuseppina La Marca, una cinquantasettenne, due volte vedova, che abita ad Alessandria e lavora in una panetteria, vuole che la figlia, psichicamente non del tutto normale, sposi il proprio marito, Egidio Malvicino, un ligure di 56 anni, già macchinista delle ferrovie, con una buona pensione, a sua volta vedovo.

Lei l'ha sposato nel novembre del '76 solo con il rito religioso, e ora pretende che la figlia convoli a nozze con lui civilmente. Afferma la donna: «Se io dovessi morire, Paola non è sola: ha l'avvenire assicurato. D'altro canto col Malvicino io non ho rapporti. Lui è un gran brav'uomo e non vedo cosa ci sia di tanto strano. Se lei non vuole, gli cerco un'altra donna».

Se Giuseppina La Marca ritiene normale un connubio del genere, la figlia è di ben diverso avviso: se n'è andata da casa e ora vive presso una famiglia amica, decisa a sposare il suo uomo e non un estraneo, e si è anche rivolta in questura segnalando i fatti. E il Malvicino, che ne pensa di tutta questa indubbiamente strana vicenda?

Ad Alessandria in questi giorni non c'è. Ma prima di allontanarsi era andato anche lui in questura a chiedere consiglio (mentre la La Marca afferma che l'idea del matrimonio civile è venuta a lui), e in questura ha detto che la moglie insiste tanto perché lui sposi Paola, e lui non sa quale decisione prendere. Gli sono state fatte presenti le conseguenze cui può andare incontro; lui non ha più detto nulla, e se n'è andato.

Ora Paola è terrorizzata: dice che la madre le fa ogni sorta di dispetti per questo suo rifiuto a sposare civilmente il Malvicino. La La Marca è di avviso diverso e afferma che se Paola non vuole si arrangi.

● **OVADA** — Il rag. Giorgio Bruzzo è stato assalito ieri sera, nei pressi di Pontechino, da un grosso cinghiale. Il Bruzzo si trovava alla guida della propria «Peugeot» ed è rimasto illeso, mentre l'auto ha riportato gravi danni.

UOMINI E COSE

Un dialetto a testa in giù

ALESSANDRA COMAZZI

CIGLIANO — «A zopia la siringabu?», ci si potrebbe sentir chiedere pranzando con degli amici ciglianesi: notevole, anche per un piemontese purosangue, sarebbe lo smarrimento; il commensale «forestiero» non si renderebbe subito conto se fosse lui a non capire o non sentire bene, oppure i suoi ospiti a prenderlo in giro. Il dilemma si risolverebbe conoscendo l'«incuntridu», un fenomeno linguistico piuttosto strano e singolare, che merita una spiegazione.

Una strada del paese, la «via di dentro» («via da drinta»), era il centro della zona povera di Cigliano, ma ne era anche il nucleo originario, la parte più viva e significativa (se invece che nel basso Vercellese occidentale ci fossimo trovati in Nord-Africa, avremmo potuto parlare di Casbah...). Qui scorrazzavano i monelli, la piccola «mala» di paese, che, emarginati dal tessuto sociale del tempo, sentirono la necessità di un proprio gergo, incomprensibile ai più: nacque un linguaggio tutto particolare, l'«incuntridu», cioè la parlata al contrario.

Questa si ottenne, a grandi linee, anagrammando non tanto le lettere, quanto le sillabe delle varie parole: ad esempio: «A zopia la siringabu» significa: «Ti piace la gorgonzola». In realtà il gergo della «mala» di Cigliano era piuttosto complesso, perché le nuove parole non erano soltanto frutto di anagrammi di sillabe, ma anche, quando la fonetica lo imponeva (sebbene i creatori del linguaggio non sapessero neppure che cosa fosse), di mutamenti e di aggiunte di vocali o consonanti.

Nella «damo d'antradi», cioè «moda da drinta», modo di parlare della via di dentro, si tenevano grandi discorsi, che senza dubbio ottenevano lo scopo per il quale erano nati: non essere compresi. E' difficile dire quando il fenomeno abbia avuto inizio, anche perché in paese le versioni sono contrastanti: sta di fatto che, se non si sa quando l'«incuntridu» è nato, si sa purtroppo che sta morendo: in un'epoca in cui scompare anche il dialetto «diritto», non è facile per questa parlata strana, e d'altra parte artificiosa, aver lunga vita.

ALESSANDRIA – Mancano 2 aule alla Bovio

Ancora tutti a casa i bimbi delle elementari

ALESSANDRIA — (e. c.) *Tutti a casa anche stamane i 250 alunni delle scuole elementari del rione Galimberti di Alessandria, distaccamento del circolo didattico Bovio. La decisione è stata assunta in attesa di conoscere come verrà risolto il problema relativo a 40 di quelli alunni che dovrebbero frequentare l'anno scolastico in due aule che tali non sono.*

Sono stati infatti ricavate da negozi, mancano i servizi, non c'è sicurezza poiché si affacciano sulla strada, manca il telefono, addirittura sono prive di finestre per cui l'unica luce è quella artificiale.

Ieri primo giorno di scuola genitori e scolari hanno pacificamente invaso il Municipio, si è poi giunti ad un compromesso, gli amministratori comunali hanno proposto i doppi turni in modo da evitare che i 40 alunni vadano in quelle specie di aule. I genitori si sono detti d'accordo però manca il parere del direttore della scuola.

Il direttore non c'è. Infatti la precedente direttrice è stata trasferita e il provveditorato non ha ancora disposto la nomina del successore. Pertanto non si sa esattamente come potrà essere risolto il problema.

Chiesto l'intervento di Viglione

Montefibre dorme Vercelli in crisi

DAL NOSTRO CORRISPONDENTE
WALTER NASI

VERCELLI — L'avv. Viglione, presidente della giunta regionale, s'è incontrato a Vercelli con il sindaco Baiardi e con i membri della giunta municipale per esaminare alcune questioni riguardanti la vita cittadina. All'incontro hanno partecipato anche i segretari della Cgil, Coralli, e della Cisl, Di Criscio, unitamente ai membri del consiglio di fabbrica della Montefibre, per discutere con Viglione la necessità di un intervento sul piano politico perché si realizzi a Vercelli, nell'ambito del piano di ristrutturazione della Montefibre, l'attività relativa alla lavorazione di fili speciali utili per la confezione di tappeti.

La tardiva attuazione del reparto è motivo di malcontento da parte delle maestranze, le quali, attraverso i propri rappresentanti, hanno diffuso recentemente un documento polemico nei confronti dei pubblici poteri, accusati di inerzia di fronte al problema.

Nel corso dell'incontro, all'avv. Viglione è stato sottoposto anche il problema relativo ai finanziamenti che la Lidman, altra attività alternativa allo smantellamento della Montefibre, già realizzata sulla tangenziale Sud di Vercelli, attende ai sensi della legge 464. Le necessità finanziarie della società urgono per la prosecuzione della sua attività a Vercelli.

IN BREVE

Una sera con Manuel Fangio

VERCELLI — Il Panathlon Club di Vercelli riprende la propria attività 1977-78 con una grande serata. Giovedì sera alle 20,30 la riunione sarà dedicata all'automobilismo. Interverranno grandi campioni del passato quali Manuel Fangio, cinque volte campione del mondo, e Gigi Villoresi.

Padre Pellegrino a Voghera

VOGHERA — L'ex arcivescovo di Torino, mons. Michele Pellegrino, parteciperà a Voghera ai festeggiamenti in onore di San Francesco d'Assisi nel 750° anniversario della morte.

Brucia negozio di vernici

NOVI LIGURE — Incendio per cause imprecisate nel negozio di vernici di Giorgio Barile, 37 anni, in corso Italia 8. Le fiamme hanno distrutto completamente i locali e quanto vi era contenuto. I danni si aggirano sui 18-20 milioni.

Cade dalla moto: grave

CEVA — Bruno Beltramo, 16 anni, residente in via Costa, a Battifollo, è ricoverato in gravi condizioni all'ospedale di Ceva. E' caduto dalla sua moto lungo la strada provinciale che collega i due centri abitati, ed ha battuto violentemente il capo a terra.

Lavoro per i giovani

MONDOVI' — Il comitato comprensoriale ha ultimato la stesura della proposta di adesione ai progetti regionali per servizi socialmente utili destinati alla creazione di nuovi posti di lavoro in base alla legge sull'occupazione giovanile. Se le richieste del comprensorio saranno accolte, potranno trovare lavoro nel settore del pubblico impiego 123 giovani

(Segue da pag. 7)

E' spirato serenamente

Giulio Papotti

Cavaliere di Vittorio Veneto

Ne danno l'annuncio: la moglie Maria Pia Barsotti; i figli: Giorgio con la moglie Liliana Casalegno e figli Mauro, Luisa, Claudio, Grazia; Mario col marito Renzo Crova e figli Paola, Guido; Marco con la moglie Jolanda Diatto e figlio Franco; cognati, nipoti, pronipoti e parenti tutti. Un particolare ringraziamento ai medici ed al personale della sezione cure intensive dell'ospedale S. Corona. La salma sarà benedetta il 22 settembre, ore 8, all'ospedale S. Corona. I funerali avranno luogo nella chiesa parrocchiale di Rivera di Almese (Torino) alle ore 11 dello stesso giorno.
— Pietra Ligure, 20 settembre 1977.

Partecipano al dolore dei familiari: Maddalena Giaretto ved. Casalegno Concetta Terranova ved. Crova Luigi Carlo e Ilde Diatto

dott. Stefano Zallio
dott. Giovanni Orso Giacone
dott. Michele Sarra
dott. Maurizio Ghiotti
dott. Mario Arduini

Impiegate tecniche e Personale del Laboratorio Analisi dell'Ospedale Maria Vittoria, sono vicini al loro primario prof. Giorgio Papotti e partecipano al suo dolore.

Gli amici:
Dott. Vittorio Antonietti
dott. Attilio Blasco
dott. Gualtiero Bottinelli
prof. Lorenzo Bozzi
dott. Fortunato Brandimarte
prof. Enrico Cafferatti
dott. Mauro Chirone
dott. Adolfo Della Valle
dott. Piero Gastaldi
dott. Eusebio Garda
prof. Giuseppe Heer
dott. Ildebrando Lazzari
prof. Giovanni Martinetto
dott. Gianfranco Montinaro
dott. Alberto Morelli
dott. Giovanni Naccari
dott. Assunto Pace
dott. Antonio Poletto
dott. Antonio Pezzano
dott. Enrico Salvetti
prof. Cesare Scortozzi
dott. Stefano Zallio
sono vicini al prof. dott. Giorgio Papotti per la scomparsa del padre.

Partecipano al grave lutto che ha colpito il prof. Papotti i dottori Edoardo Maranoni, Gianni Tamagno, Agostino Romagnolo, Riccardo Filipello e Emilia Ghezzone.

Gli Amici di San Donato partecipano al dolore di Giorgio.

Emilia ed Enrico Genna, Elena e Guido Spina si uniscono al dolore di Giorgio e Liliana.

Gli amici Rocchietti Saracco Sciolla partecipano al dolore della famiglia Papotti.

Maria e Sergio sono affettuosamente vicini a Giorgio e Liliana e partecipano al loro dolore.

Le famiglie Bianco e Poli Rapelli sono vicine a Giorgio e Liliana.

Direzione, Collaboratori e Personale Istituto Sei Redi prendono viva parte al dolore del consulente prof. Giorgio Papotti per la perdita del PADRE.

Gli amici
Enrico e Giorgio Belli
Enrico e Caterina Capra
Giancarlo Fiorucci
Pancrazio e Jen Martinetto
Carlo Falcozona
Nicola e Angela Riccardino
sono affettuosamente vicini a Giorgio e famiglia.

Le Rubinetterie Industriali esprimono le più sentite condoglianze per la scomparsa del signor

Giulio Papotti

— Torino, 20 settembre 1977.

Le famiglie Rovati e Quori partecipano al dolore della famiglia Papotti.

E' mancato

Paolo Garbolino

Cavaliere di Vittorio Veneto

Lo annunciano: la figlia Anna con il marito Raimondo Taragna, le cognate, nipoti e parenti tutti. Funerali mercoledì 21 corrente mese, ore 16, da via Cavour 11.
— Settimo T., 20 settembre 1977.

Francaschina Francesco partecipa al dolore di Nina e Domenico.

Le famiglie Antonio e Giovanni Solinas si uniscono all'immenso dolore di Nina e Domenico.

E' mancata ai suoi cari

Palmina Mautino in Rosa

La piangono: il marito, figlio, nuora, nipotino, mamma, fratello, sorella, parenti tutti. Funerali mercoledì 21, ore 16, da via del Collegio 11.
— Chivasso, 21 settembre 1977.

La Idrosanitaria e Collaboratori tutti partecipano al lutto della famiglia Rosa.

Tullia Lanieri e Piervanni Mortarotti prendono parte al dolore di Piercarlo e Mauro.

E' mancata

Clelia Usseglio-Merlo vedova Matis

I familiari tutti ne danno doloroso annuncio. Funerali oggi ore 15,30 da Religiose Cenacolo, piazza Gozzano 4.
— Torino, 21 settembre 1977.

Cristianamente è mancato all'affetto dei suoi cari

Ugo De Rosa

Ne danno il triste annuncio: moglie, figlio, genero e parenti tutti. Funerali mercoledì 21 c.m. alle ore 16 Parrocchia Sacra Famiglia.
— Torino, 20 settembre 1977.

L'Oreal Italiana partecipa, commossa, al lutto che ha colpito la famiglia per la scomparsa del signor

Mario Faccio

padre del rag. Bruno, dirigente della Società.
— Torino, 21 settembre 1977.

E' mancato

Cesare Matarazzo

Ne danno il triste annuncio la moglie, i figli e parenti tutti. Funerali oggi alle 14,30 dall'ospedale di Giaveno.
— Giaveno, 21 settembre 1977.

COMPLESSO RESIDENZIALE

Sanbart

San Bartolomeo al Mare (DIANO MARINA - IMPERIA)

UNA SCELTA FACILE FRA TANTI TIPI DI APPARTAMENTI, ANCHE ARREDATI, ABITABILI DA QUESTA ESTATE IN UN COMPLESSO RICCO DI SPAZIO E DI VERDE

CONSEGNA IMMEDIATA

anche tu sei a Sanbart

Monolocale: ingresso, soggiorno-letto, bagno con doccia, angolo cottura arredato, terrazzo L. 12.800.000

Ingresso, soggiorno con angolo cottura arredato, camera da letto, bagno con doccia, terrazzo L. 19.800.000

Ingresso, soggiorno, cucinino arredato, 2 camere da letto, 2 servizi, terrazzo L. 31.330.000

Minimo contante 30% - Tutti gli appartamenti usufruiscono di mutuo fondiario ventennale per il 35%; il rimanente 35% volendo ulteriori dilazioni.

Ufficio vendita in cantiere: Via Roma S. Bartolomeo al Mare (Diano Marina) Tel. 0183/400005

COM.F.A.I. Filiale di Torino Via Guarini 4 ang. Via Lagrange Telefono 54.81.23 (5 linee) 10123 TORINO

SAN BART — CERVO — SAN BARTOLOMEO — DIANO MARINA — IMPERIA

Servizio Pubblicità COM.F.A.I.

TUTTE LE CUCINE SONO ARREDATE CON MONOBLOCCHI ARISTON

COMPAGNIA FINANZIARIA ATTIVITÀ IMMOBILIARI

COM·F·A·I

TORINO-MILANO-ROMA

ECONOMICI

15 Autovetture

A112 Abarth perfetta unico proprietario ruote lega qualsiasi prova Sogea vende, corso Siracusa 40.

BETA coupé colore blu ruote lega accessoriata Sogea vende, corso Siracusa 40.

BETA coupé 1600 unico proprietario anno 1975 bellissima vendesi. Autojolly, corso G. Cesare 229.

COMPRO furgoni camioncini e vetture anche se sono da riparare di carrozzeria. Telefonare 305.545.

COMPRO qualsiasi vettura anche ipotecata massima valutazione nostro domicilio telefonare 351.257.

DUNE Buggy blu e bianco tettuccio rigido ruote lega riscaldamento motore nuovo favoloso vendesi. Autojolly, corso G. Cesare 229.

EUROCASION
venite a vedere la Dyane Amy 8 GS 1000 e 1220 revisionate e garantite per 6 mesi, possibili permute e rateazioni. Franscar, corso Vittorio Emanuele 298, telefono 758.282.

FULVIE 3 coupé blu unico proprietario anni 1973, 1974, 1975 favolose vendesi. Autojolly, corso G. Cesare 229.

FURGONI
autocarri 850, 238, 241, Ford Transit benzina, Diesel nuovi e d'occasione lunghe rateazioni. Autojolly, corso G. Cesare 229.

FURGONI e familiari vasta assortimento Autofrancia, corso Francia 341 (aperto festivi).

MERCEDES 200 D Beta HPE, BMW 320, Volkswagen cabriolet, Fulvia HF, Alfa Sud super 1300 gas, via Volta 8. Telefono 546.681.

PEUGEOT 304 diesel nuova da targare tetto apribile Monzeglio via Cabolo 35 telefonare 595.666.

PRIVATAMENTE vende Innocenti Mini '68 450 mila bellissima qualunque prova. Telefonare 335.8229.

PROPRIETARIO unico vende 128 anno 1974 accessoriata 1 milione 650 mila e 850 modello 1969 bellissima 620 mila. Telefonare 694.366.

S.A.S. SIMONI
vende Mini 120 L, A112, R5 TL-TS, Fiat 500 L, Corso Turati 53, tel. 599.395.

SCUOLABUS Fiat 242 posti 21 più 1 nuovo pronta consegna telefonare 011 302.548.

16 Motocicli

KAWASAKI 1000 e 750 nuove pronte consegna Monzeglio via Cabolo 35 telefonare 595.666.

18 Acquisto alloggi

A. ACQUISTEREI contanti alloggi liberi periferia Torino o vicinanze anche vecchia costruzione telefonate 585.333.

ACQUISTEREI contanti 1 camera tinello o 2 camere tinello in Torino se libero. Tel. 582.932.

ACQUISTEREI in Torino immobile signorile, zona residenziale, purchè buon affare. Scrivere: «Publikompass 108 — 10100 Torino».

ACQUISTIAMO Torino prima cintura case ville e grandi complessi in blocco pronto pagamento. Nazionalcase 747.148.

«EUROCASE»
acquista appartamenti liberi in Torino pagamento contanti. Telefonare 547.470 -513.725.

VENDERE SUBITO
in contanti: alloggi case ville città mare montagna
CASALEGNO & C.
la garanzia di un nome! corso R. Margherita 7 telefonare 885.962.

VUOI VENDERE
un alloggio una casa un rustico in città mare montagna?
CASALEGNO & C.
ha il cliente che compra subito pagandoti per contanti telefonaci al n. 885.962 832.904 corso Regina Margherita 7.

19 Vendita alloggi

A. VOLPIANO via Genova per abitare nel verde tutto l'anno in palazzina all'inglese con ottimi prezzi competitivi 50% mutuo 50% contanti dilazioni. Studio Rizza 309.5436.

A 5 km 60 milioni a Torino Mirafiori casa indipendente mq 160 6 camere doppi servizi cantina giardino vendesi dilazionando. Rondine, telefono 510.537 530.860.

A privato vendo alloggio 4 camere più servizi Fiat Mirafiori piano rialzato angolo 3 arie buono per uffici 31 milioni più 3 milioni 800 mila mutuo. Facilitazioni pagamento. Tel. 302.548.

ADIACENTE via Monginevro S. Paolo alloggi prezzo affare 2 camere tinello bagno 15.000.000 dilazioni Centrocasa. 748.475.

ADIACENZE piazza Adriano libero signorile recente salone 2 camere cucina biservizi volendo box. Fisim 581.759.

AFFARE per ultimazione frazionamento svendiamo ultimi alloggi 2-3-4 vani da L. 1 milione 850 mila per camera, via Genova 57. Telefonare 485.255.

AFFARONE grande monocamera libera termo bagno cantina casa 1970 (barriera Lanzo) vendo 7 milioni 500 mila. Telefonare 295.633.

ALLOGGIO libero corso Belgio 2 camere cucina servizi piano quarto vendesi L. 17 milioni 500 mila. Broccardo, telefono 356.158.

APPARTAMENTO via Vandalino (borgata Paradiso) ingresso due camere cucina lire 7 milioni 800 mila dilazionabili. Sabatelli Immobili 655.359.

CASA signorile centro Airasca fronte piazza vendesi alloggi di camera tinello servizi 2 camere tinello 3 camere cucina. Telefonare 532.604.

CONSULEDILE 533.322 vende Borgaretto via Gorizia 27-29 stabile signorile recentissimo 1-2 camere tinello cucinino ingresso bagno da 10 milioni 800 mila a 16 milioni 800 mila box lire 3 milioni 100 mila lunghe dilazioni.

COLLEGNO corso Francia in stabile signorile piano alto 2 camere tinello cucinotto servizi 20 milioni più 5 milioni mutuo. L'Immobiliare 503.666.

COLLEGNO libero in villa camera tinello servizi posto macchina 17 milioni 800 mila. L'Immobiliare 503.666.

COLLEGNO ottimo investimento ampio 2 camere tinello cucinino servizi 14 milioni 500 mila. L'Immobiliare 503.666.

CONSULEDILE 533.322 vende corso Monlecucco signorile moderno 2 camere tinello cucinotto bagno 20 milioni dilazioni.

CONSULEDILE 533.322 vende inizio via Madama Cristina decoroso 2 camere cucina ingresso bagno 8 milioni 900 mila dilazioni.

CONSULEDILE 533.322 vende corso Corsica stabile signorile del 1967 1-2 camere tinello bagno da 8 milioni a 12 milioni 500 mila.

CONSULEDILE 533.322 vende presso piazza Carducci in stabile signorile recente 3 camere tinello cucinino ingresso bagno, 22 milioni 300 mila compreso mutuo.

CONSULEDILE 533.322 vende a 100 mt Fiat Mirafiori in stabile recente camera tinello cucinino ingresso bagno, 10 milioni 900 mila.

CONSULEDILE 533.322 vende via Ruggero 14-16 (piazza Stampalia) ultimi alloggi recentissimi 2-3 camere tinello cucinino bagno, da 15 milioni a 16 milioni.

CONSULEDILE 533.322 vende grossi via Servais recentissimo spazioso 2 camere tinello cucinotto ingresso bagno 21 milioni contanti mutuo; volendo box auto.

CONSULEDILE 533.322 vende Barriera Milano in stabile decoroso 1-2 camere cucina ingresso servizi da 7 milioni 700 mila a 5 milioni 300 mila, ampie facilitazioni di pagamento.

CONSULEDILE 533.322 vende adiacenze mercato corso Sebastopoli: 2 camere cucina ingresso bagno riscaldamento, 9 milioni 500 mila.

CONSULEDILE 533.322 vende via De Sanctis moderno spaziosissimo camera tinello cucinotto bagno ingresso, 11 milioni 800 mila.

CONSULEDILE 533.322 vende zona San Paolo recente spazioso camera tinello cucinotto bagno, 10 milioni 900 mila; box 3 milioni 900 mila.

CONSULEDILE 533.322 frazione via Zumaglia 48 (piazza Chironi) stabile decoroso monocamera 2 milioni; camera cucina da 3 milioni 800 mila; camera tinello cucinino bagno 5 milioni 800 mila; 2 camere tinello da 5 milioni 900 mila; 3 camere tinello cucinino 2 servizi 13 milioni 200 mila; facilitazioni pagamento.

CONSULEDILE 533.322 frazione corso Inghilterra 31 stabile recentissimo signorile: salone 3 camere cucina biservizi elegantemente rifiniti da 4 milioni 900 mila compreso mutuo fondiario; volendo box auto.

CONSULEDILE 533.322 frazione Cascine Vica corso Francia 162 164 stabile signorile recentissimo camera tinello cucinotto bagno, 11 milioni 300 mila compreso mutuo.

CONVENIENTISSIMI via Andreis 4 camera cucina ingresso servizio interno 5.500.000 grande negozio mq 160 prezzo 22.000.000 disponibili magazzini. Fiduciaria Immobiliare 548.412. 548.347.

CORSO Brescia angolo via Alessandria ultimi appartamenti a prezzi bassi per fine frazionamento camera tinello cucinino terrazzo 4.000.000 contanti 5.900.000 mutuo fondiario. Fiduciaria Immobiliare 548.412 - 548.347.

CORSO Francia angolo strada Antica di Grugliasco 5 antico camera tinello cucinotto boxauto 18.000.000 dilazionabili. Fiduciaria Immobiliare 548.412.

CORSO Monte Cucco recente camera tinello cucinino servizi 14 milioni 200 mila meno mutuo. Fisim 585.902 581.759.

CORSO Orbassano libero da ristrutturare due camere cameretta servizi 17 milioni 500 mila dilazioni. Fisim 581.759 585.902.

EDIL-CASE
vende via Vigliani 224 (piazza Bengasi) libero camera e cucina a lire 4 milioni dilazionabili. Telefonare 548.154.

EDILCASE
vende alloggi centrali via Belfiore varie dimensioni a partire da 2 milioni 100 mila dilazionabili stessa casa. Telefonare 548.154.

EDILCASE
vende corso G. Cesare alloggi 1-2 camere cucina bagno prezzi bassissimi da lire 4 milioni 400 mila dilazionabili stessa casa. Telefonare 548.154.

EDILCASE
vende corso Massimo d'Azeglio recente signorile doppi ingressi salone tre camere cucina doppi servizi box auto. Telefonare 548.154.

GRUGLIASCO libero 2 camere tinello cucinino servizi 20 milioni 700 mila. L'Immobiliare 503.666.

GRUGLIASCO libero 2 camere tinello cucinino servizi box 27 milioni 800 mila. L'Immobiliare 503.666.

IPI A. Vende uso ufficio, zona Francia, via Palmieri, libero, piano terreno: 10 vani più servizi terrazzo giardino privato. 75 milioni. Facilitazioni. Telefonare 511.382 537.065.

LEINI' residenza Eden via Marconi (a 50 mt della Posta) in zona verde e centrale nuovi subito abitabili 2-3-4 camere e servizi da 17 milioni, 30% contanti 40% mutuo 30% dilazioni. Personale sul posto sabato e domenica. Maiora S.p.A. 756.625.

LIBERI corso Siracusa in stabile nuovo signorile lussuosamente rifiniti 1-2 camere tinello cucinotto bagno box pagamento facilitato. Consuledile 533.322.

LIBERO Borgata Paradiso 2 camere tinello recente 15 milioni 500 mila più 10 milioni mutuo fondiario. Generalimmobiliare, telefono 518.263.

LIBERO centro residenziale Europa via Cimabue, ingresso soggiorno due camere cucina bagno box lire 12 milioni 400 mila più mutui 14 milioni 100 mila. Sabatelli Immobili 655.359.

LIBERO attico via Stradella due camere cucina servizi e terrazzo 25 milioni facilitando. Telefonare 537.213 517.280.

LIBERI Moncalieri in palazzina nuova signorile mai abitati: 2 camere cucinotta ingresso bagno box. Consuledile 533.322.

LIBERO Borgo Vittoria moderno spazioso 2 camere tinello angolo cottura bagno, 19 milioni 800 mila dilazioni. Consuledile 533.322.

LIBERO Borgo San Paolo 2 camere cucina servizi spazioso vero affare 9 milioni 400 mila, vende Immobiliare Galotto. Telefonare 488.972.

LIBERO collina faro Maddalena 2 camere cucina biservizi parco 15 milioni più 10 milioni mutuo fondiario. «GI 75», telefono 518.263.

LIBERO corso Corsica vendo 2 camere tinello signorile 12 milioni più 10 milioni mutuo fondiario. Generalimmobiliare, 518.263.

LIBERO corso Duca Abruzzi signorile piano alto salone 4 camere cameretta studio tripli servizi bilngressi mutuo. Fisim 585.902 581.759.

LIBERO corso Peschiera piano alto 3 vani tinello cucinotto 14 milioni 800 mila più 10 milioni mutuo fondiario. «GI 75», telefono 540.767.

LIBERO fronte stadio ampio luminoso salone tre camere cucina tinello biservizi bilngressi mutuo. Fisim 585.902 581.759.

LIBERO Grugliasco appartamento 3 camere cucina bagno 19.000.000 minimo contanti, dilazioni. Centrocasa 787.888.

LIBERO mini alloggio adatto pied-à-terre zona corso Svizzera camera cucinotta entrata bagno 12 milioni lunghe dilazioni pagamento. Consuledile 533.322.

LIBERO prestigioso appartamento fronte Valentino vista incantevole: salone 3 camere cucina biservizi bilngressi box, forte mutuo al 6%. Consuledile 533.322.

LIBERO Rivoli centro in stabile rimesso a nuovo: 2 camere cucina servizi, 6 milioni 500 mila dilazionabili. Consuledile 533.322.

LIBERO signorile, arredato, corso M. D'Azeglio, ingresso soggiorno camera bagno spogliatoi lire 13 milioni 300 mila più mutuo 18 milioni 700 mila. Sabatelli Immobili 655.359.

LIBERO uso studio o abitazione zona Crocetta 3 vani più cucina servizi 21 milioni più 10 milioni mutuo. «GI 75», 518.263, 540.767.

LIBERO vicinanze corso Toscana vendesi alloggio camera tinello cucinino bagno (termo cantina. Telefonare 556.063 Italair.

LIBERO zona Italia 61 via Sommariva 2 camere cucina servizi affare 12 milioni 900 mila dilazionando, vende Galotto. Telefonare 488.972.

LIBERO zona Aeronautica 2 camere tinello signorile 15 milioni più 10 milioni mutuo fondiario. Generalimmobiliare, telefono 540.767.

NUOVE mansarde piazza Statuto 14 ascensore riscaldamento centrale scale in marmo soggiorno, cucinotto, camera letto bagno 15.000.000 contanti 3 milioni mutuo fondiario Fiduciaria Immobiliare 548.412. 548.347.

ORBASSANO libero 2 camere tinello cucinino servizi 20 milioni più 2 milioni 500 mila mutuo. L'Immobiliare 503.666.

RIVALTA in recentissima villa bifamiliare 4 camere tinello cucinino servizi box giardino privato 29 milioni 500 mila più 5 milioni mutuo. L'Immobiliare 503.666.

RIVALTA via Roves camera tinello cucinino servizi 10 milioni 100 mila più un milione mutuo. L'Immobiliare 503.666.

S. BENIGNO, 3 km da Volpiano, residenza Garden via Rivarolo (prima del passaggio a livello a destra) in zona verde e centrale nuovi signorili 2-3-4 camere e servizi da 13 milioni 400 mila, 20% contanti resto mutuo e dilazioni senza interessi. Personale sul posto sabato e domenica. Maiora S.p.A. 756.625.

SAN Paolo, via Lurisia 2, piazza Robilant appartamenti recenti spaziosi anche liberi 1-2-3 camere tinello bagno da 12.000.000 a 24.200.000 mutuo. Centrocasa 748.475.

USAV tel. 773.309 vende stupenda casa alloggi 1-2-3 camere cucina attigui liberi ed occupati zona barriera Milano.

UTIP 519.894 vende adiacente corso Principe Oddone via Saluzzo libero 3 camere tinello cucinotta servizi completi.

VENDESI casetta 4 camere e 4 box libera zona Madonna di Campagna. Telefonare 768.931.

VILLA Cambiano nuova signorile salotto 2 camere cucina biservizi più mansarda con bagno locale interrato e giardino 75 milioni compreso mutuo. Consuledile 533.322.

VILLA precollinare bifamiliare 16 vani libera vendo direttamente privato. Scrivere: «Publikompass 114 — 10100 Torino».

20 Domande affitto

A.A. STIMOCASE 553.129 -via Ponza 3 senza spese per proprietari ricerca alloggi arredati e vuoti. Garanzie e rapidità.

A. AGENZIA Comba tel. 760.890 538.539 cerca per dirigenti Fiat e banca alloggi signorili qualunque zona massima serietà.

ALTO dirigente Fiat cerca appartamento 2-3-4 camere salone in Torino o periferia. Rivolgersi Agenzia Rubiolo 779.733.

LAUREANDI in medicina cercano alloggio in affitto arredato vuoto in Torino. Tel. 757.264.

ORGANIZZAZIONE cerca in amministrazione alloggi monolocali pied-à-terre liberi arredati interi stabili. Telefonare 650.8873.

PRIMARIA compagnia di assicurazioni ricerca su corso locali piano terzo o primo piano uso ufficio di dimensioni 150-200 mq. Telefonare 396.519-534.482.

PROFESSORESSA piemontese cerca in zona Mirafiori 2-3 camere tinello bagno per trasferimento. Telefonare 500.598, 593.461.

(Continua)

In nuova costruzione a Torino

C. Peschiera 249

troverete l'alloggio che desiderate

CONCORSI E VARIETÀ

I nostri viaggi

In cerca del sole

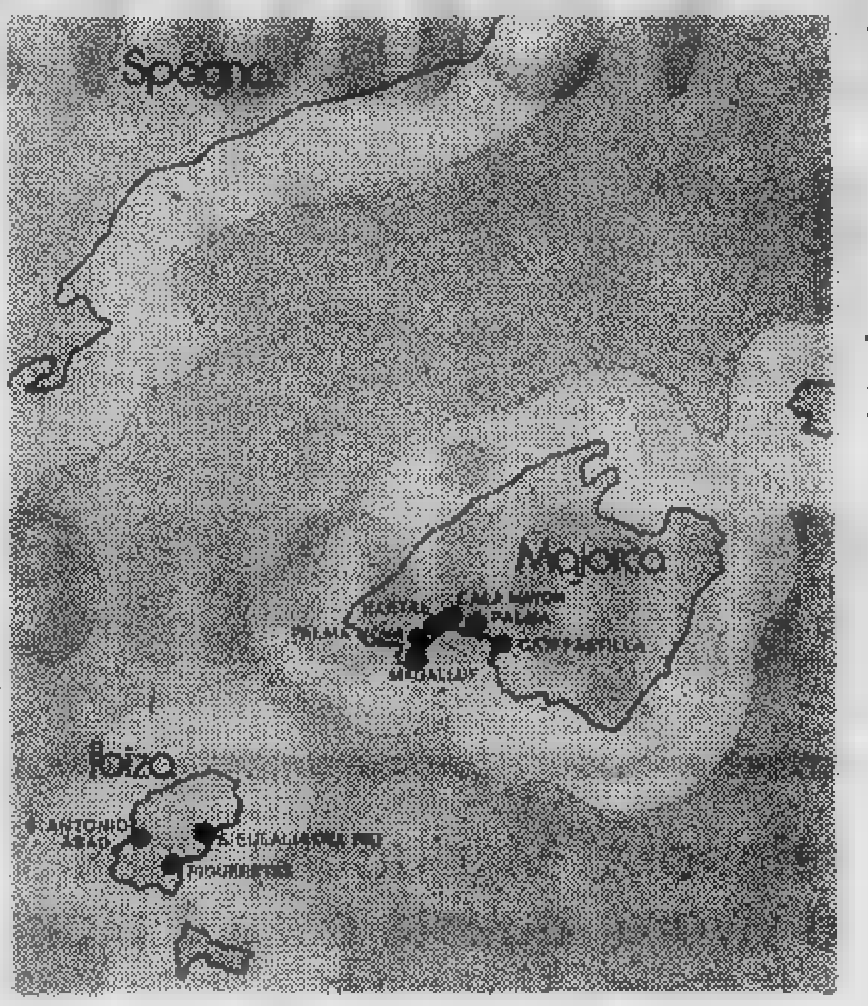

Una settimana a Palma [redacted] Majorca, [redacted] 10 [redacted] 17 ottobre: [redacted] proposta [redacted] «Stampa [redacted] ai suoi lettori per godere [redacted] un pochino [redacted] sole dopo l'a[redacted] estate [redacted] quest'anno.

Majorca è la più importante delle Baleari, le isole al servizio del mare: l'acqua è perennemente tiepida [redacted] la [redacted] temperatura permette in qualsiasi stagione i bagni di mare, la pesca subacquea, lo sci d'acqua [redacted] tutti gli altri sport nautici. Il litorale di Majorca, lungo 400 chilometri, offre bellissimi contrasti: dalle scogliere della parte occidentale, che nascondono piccole insenature, al resto dell'isola, con le bianche spiagge di sabbia dorata.

Il luogo dove si trova il nostro albergo si chia[redacted] Cala Mayor ed è a soli quattro chilometri da Palma, a cui [redacted] collegato da frequentissimi servizi di autobus. A tre chilometri da Cala Mayor c'è invece il pittoresco centro [redacted] Illetas, su [redacted] piccola baia di sabbia finissima. In questa zona [redacted] Majorca la costa è molto frastagliata, sullo sfondo di grandi pinete che giungono quasi fino [redacted] mare.

Il nostro albergo si chiama Santa Ana, è di 1ª [redacted]tegoria [redacted] e sorge direttamente sulla spiaggia [redacted] Cala Mayor. Le camere, arredate in stile castigliano, dispongono tutte di servizi privati, telefono [redacted] radio. Completano le attrezzature dell'albergo il ristorante, il bar, la sala tv, la discoteca, una grande terrazza solarium direttamente sulla spiaggia [redacted] la piscina d'acqua dolce climatizzata.

Un cenno particolare merita la cucina isolana. Nelle taverne e nelle pittoresche tapas servono di[redacted] specialità di pesce, prosciutto e salsiccia, il tutto accompagnato da un buon bicchiere di vino tinto oppure bianco. Tra [redacted] primi piatti ricorderemo la [redacted] mallorquina, una ricca minestra di verdura, e l'arroz marinera, a base di riso, [redacted] e frutti di mare. Il vino a Majorca [redacted] caldo [redacted] aromatico, come la terra da cui nasce, e spesso viene accompagnato dal profumo delle aran[redacted] per preparare la celebre inebriante sangrilla. Un ultimo brevissimo richiamo per le signore: le favolose, bellissime perle coltivate [redacted] Manacor.

Per i lettori di «Stampa Sera» il prezzo di questo soggiorno [redacted] di L. 185.000, tutto compreso. Per ulteriori informazioni e prenotazioni rivolgersi [redacted] Crocetta Viaggi, corso [redacted] Umberto 74, 10128 Torino, tel. 505.705.

"PARLIAMO DEI [redacted]"

Alpino nel cuore

Paolo Cornelio, di 10 anni, scrive.

Anche questa estate, come negli [redacted] precedenti, siamo partiti in [redacted] [redacted] Mestre per arrivare, dopo [redacted] viaggio di cir[redacted] 500 km, [redacted] Rhêmes Notre Dame, piccolo paesetto [redacted] Valle d'Aosta [redacted] 1725 m [redacted] livello del mare. Dirige la spedizione mio nonno: [redacted] Fantini, [redacted] anni, alto, slanciato, pochi capelli, barba bianca che [redacted] incornicia il mento, spirito vi[redacted] [redacted] mente giovanile. Nato [redacted] Torino, dove ha esercitato la professione [redacted] medico fino al 1970 (per ben [redacted] anni!), dopo la morte [redacted] [redacted] sta [redacted] [redacted] per vivere [redacted] papà [redacted] [redacted] la mamma, sua unica figlia.

Fin dal 1933, l'amore per la montagna gli ha fatto co[redacted] ed ammirare questa stupenda valle che ha conquistato il [redacted] cuore. Questo amore l'ha trasmesso a nostra madre e lei a noi. Salendo in auto su per [redacted] stradina sassosa [redacted] valicando ponti in legno traballanti sul torrente impetuoso, ci racconta del tempo lontano in cui non esisteva questa strada... carrozzabile. Ci indica la vecchia mulattiera serpeggiante sull'altro lato della valle e ricorda il lungo viaggio: treno Torino - Aosta - Villeneuve, pernottamento nel piccolo paesetto; partenza all'alba con sacco in spalle e una scarpinata [redacted] 5-6 ore per giungere alla meta, un po' affaticati, [redacted] felici [redacted] esultanti, rinfrancati dalla cordiale accoglienza dell'amico Parroco.

Nel rievocare tutti i suoi ricordi, il nonno sembra ringiovanire e noi lo ascoltiamo con vivo interesse perché egli fa rivivere alle nostre menti tempi e avvenimenti che, quasi, ci paiono frutto di fantasia.

In quei tempi, il medico condotto distava parecchie ore da Rhêmes e mio non[redacted] curava (naturalmente gratis) quei montanari. Montanari in apparenza chiusi [redacted] rustici che poi, entrando in confidenza, si dimostravano pieni di gentilezza, [redacted] sensibilità e di gratitudine. Ancora adesso, quando arriviamo quassù, i vecchi del [redacted] gli vengono incontro a stringergli la mano sorridendo, con parole di benvenuto, [redacted] il nonno, [redacted] po' commosso, si intrattiene [redacted] loro amichevolmente, [redacted] scambio di reciproche notizie.

Qui il nonno ci indica i vari sentieri e i vari itinerar; ci parla degli animali che popolano queste montagne (siamo nel Parco [redacted] Gran Paradiso) [redacted] [redacted] anche non [redacted] la sente più [redacted] fare delle arrampicate troppo faticose, contempla le sue montagne con uno sguardo pieno di ammirazione e di dolcezza appena velato da [redacted] leggera ombra [redacted] malanconica nostalgia. Noi (io [redacted] mio fratello Claudio [redacted] 6 anni) vogliamo [redacted] molto bene al nostro [redacted] e l'amore per questa valle, che egli ha saputo destare in noi, ha fatto accrescere ancora di più il nostro affetto per lui.

I libri di scuola usati

☐ offro ☐ cerco

Segnare con [redacted] crocetta nell'apposita casella la parola «offro» o la parola «cerco».

Nome ____ Cognome ____

Indirizzo ____ Città ____

Telefono ____ C.A.P. ____

Con [redacted] riapertura [redacted] scuole risona in sordina, ma già ben distinta, la nota do[redacted] dell'acquisto [redacted] [redacted] scolastici. Si sa quanto costano in denaro e in tempi di attesa. «Stampa Sera» quest'anno ha deciso [redacted] fare da intermediario sull'usato. [redacted] istruzioni segnate sul tagliandino indi[redacted] [redacted] si [redacted] [redacted] E' necessario [redacted] re [redacted] schede [redacted] [redacted] si voglia comperare e [redacted] contemporaneamente. Scrivere inoltre [redacted] chiaramente [redacted] macchina o [redacted] stampatello [redacted] richieste, [redacted] i propri dati. Appena arrivate le prime [redacted] [redacted] (l'indirizzo è: Stampa Sera, via [redacted]co 32 - 10126 Torino), abbiamo cominciato la pubblicazione degli annunci gratuiti.

Una cosa è bene chiarire subito: [redacted] [redacted]nunci vengono fatti esclusivamente in [redacted] alle cartoline (leggibili) ricevute.

OFFRONO

Geometria [redacted] indirizzo moderno, di Barbarito-Canni Giacconi, vol. I, ed. Paravia; Lineamenti di algebra moderna per l'istituto magistrale, [redacted] Bassani-Morina, Petrini, Torino; Fisica ad uso degli istit. tecn., vol. II, di Silva (Paravia). **C[redacted] Ferrero, via Umberto [redacted] 13, [redacted] [redacted] (To), telefono 960.3749.**

★ ★

Zwirner, Algebra per le scuole medie superiori, vol II, ed. Cedam, L. 1800; Abbagnano, Antologia del pensiero filosofico, ed. Paravia, L. 1200; Holme, Ghirardelli, They all speak english, ed Signorelli, L. 1500. **Silvia Risso, c. Unione Sovietica 429, 10135 Torino, tel 346.065.**

★ ★

Brancati, Tra Oriente [redacted] Occidente, ed. La nuova Italia, volume II, per i. t. comm.; G. Banchi, Teoria e pratica di chimica per i.t.i., ed. Le Monnier, [redacted] volumi; Panitteri, Barcio, Corsello, Fisica, vol. I; [redacted] incontri, Angelo, Gianni, Antologia, 4 vol. **Renato Ferrero, via Gattinara 1 scala 5, [redacted] Torino, tel. 835.641.**

★ ★

Meloni, Mediterranea, vol. [redacted] [redacted] II; Guglielmino, La bussola, vol. II; Palatini, Elementi [redacted] algebra, vol. I; Griffa, Due anni di letture latine; Bonfante, - Schola nova, nova ratio, vol. I e II; Pittano, Latino lingua viva, per [redacted] e 3ª media. **Rossana Coppiano, via Dandolo 4, 10137 Torino, tel. 309.6019.**

★ ★

Libri per l'istituto tecni[redacted] industriale, specializzazione: meccanica. Li vendo a poco più [redacted] metà del loro prezzo originale. **Renato Ormenese, v. Breglio 27, [redacted] Torino, tel. 357.448.**

★ ★

Per [redacted] scuola media: Carrousel, Palli, Pulsinelli, La nuova Italia; La vita della Grazia, L. Rota, Marietti, I II III volume; L'approdo, Baj, Pellegrinetti, Petrini, antologia italiana per la III media; Le stagioni, Baj, Pellegrinetti, Petrini, Torino, I e II volume; Le français gaiement, Ferrario, Costantin, Agostoni, vol. unico; Buoni incontri, Guizzardi, Rizzo, Amantucci, Mondadori, I II III volume. **Ornella Fava, via Casale 45, [redacted] Murisengo (Al), tel. 0141 43.223.**

CERCANO

Verga: I Malavoglia; Ragazzoni, Romana lumina; Villari, Storia contemporanea, vol. III; Bobbio, Introduzione alla Costituzione; De Marco, Fisica, vol. III; D'Alessandro Geografia generale. **Rossana Coppiano, via Dandolo 4, 10137 Torino, tel. 309.6019.**

★ ★

Vegetti, Alessio, Fabietti Papi, Filosofia e società, vol. III; Gaeta, Villani, Corso di storia, vol. III, ed. Principato; G. C. Argan, Storia dell'arte italiana, vol. III; Pietro Cuscani Politi, Geografia generale, ed. A. Garzanti; G. Petronio, Civiltà nelle lettere, vol. [redacted]; Errico-Vespi, Fisica oggi, vol. II, ed. Loescher. **[redacted] Del Corso, via Carlo [redacted]berto 24F, [redacted] Torino, tel. 570.313.**

★ ★

Guglielmino, Guida [redacted] Novecento; Giudice Bruni, Problemi [redacted] scrittori della letteratura, voll. [redacted] II III; Villari, Storia I II III; Argan, Storia dell'arte, [redacted] II III. **Riccardo Fosca, c. M. d'Azeglio 71, [redacted] Torino, tel. 636.922.**

★ ★

Roma letteraria, Monaco, Rosato, ed. Palumbo; G. Piazzino, Humanitatis magistra, vol. I e II, ed. Paravia; Colombo, Marchese, Tibaldi, Visani, Concato, Quale futuro, ed. La nuova Italia; Camera, Fabietti, Roma, ed. Zanichelli. **[redacted] Masiero, v. Rosselli 7, 10098 Rivoli (To), tel. 953.0389.**

Votate l'orchestra

Scossoni nella classifica

Mancano sedici giorni alla conclusione del nostro festival delle orchestre di ballo moderno. Non siamo [redacted] grado d'azzardare [redacted] previsione sul vincitore [redacted] o sui dieci complessi che parteciperanno alla manifestazione finale. In questi ultimi giorni l'arrivo dei tagliandi ha assunto [redacted] frequenza veramente notevole e la classifica, che finora non [redacted] avuto grosse variazioni, ha subito uno scossone. Diversi complessi, che si trovavano nelle ultime posizioni, [redacted] balzati repentinamente [redacted] primi posti. Abbiamo così pensato, d'ora in poi, [redacted] pubblicare due volte la settimana la classifica parziale. In questo modo tutti i gruppi partecipanti potranno avere un aggiornamento più preciso sulla loro posizione in classifica e sull'indice di popolarità acquisito presso il pubblico.

Ricordando che venerdì [redacted] settembre scade il consueto termine settimanale (naturalmente i tagliandi giunti dopo tale ora saranno conteggiati nella classifica della settimana successiva); non ci [redacted] che rinnovare l'invito [redacted] votare per l'orchestra di ballo moderno preferita fra quelle indicate nel riquadro.

Ricordiamo che [redacted] può votare per:

Fango - [redacted] - Jam [redacted]sion - Bobo's Band - Guido Monge [redacted] I Mack 9 - Gli angeli di Marienbad - Capolinea - Gilt [redacted] Opera buffa - Analisi [redacted] - Black Wizzard - Psycotron - Wonder[redacted] - Stadium - [redacted] - Odissea - Eden Spyders - Mister Bianco - Show - [redacted] - Sabba '70 - [redacted]portage - Ensemble - I [redacted] più belli - Crazy Band - [redacted] Programma.

IL GIOCO DEL LOTTO

Nessuna [redacted] fra gli [redacted]tra-centenari: a Milano [redacted] coppia [redacted] [redacted]lli 44 (136) e 23 (117), [redacted] Firenze il [redacted] (118) e a Genova [redacted] 69 (103).

Segnaliamo, per [redacted] combinazioni, due terni nelle figure [redacted] Cagliari (9-81-18) e a [redacted] (19-28-37). I vertibili sono comparsi [redacted] Cagliari (81-18) [redacted] a Ve[redacted] (75-57). Per la seconda volta consecutiva [redacted] usciti: [redacted] [redacted] Bari, 39 a Genova, 19 [redacted] Milano, 30 [redacted] Napoli, 71 [redacted] Roma, [redacted] [redacted] 47 [redacted] Torino.

Questa è la classifica, dopo l'estrazione del [redacted] settembre 1977, dei numeri in maggior ritardo nelle dieci ruote (alme[redacted] [redacted] settimane d'assenza):

BARI: 32 (90); 29 (75); [redacted] (67); [redacted] (86); 3 (63); 66 (61); [redacted] (59).

CAGLIARI: 4 (97); 21 (84); 42 (83); 60 (63); 11 (56); 49 (50).

[redacted]: 42 (116); [redacted] (70); 3 (59); [redacted] (59); 53 (56); 44 (51).

GENOVA: [redacted] (103); 24 (96); 11 (94); [redacted] (71); [redacted] (70); [redacted] (65); 44 (63); 23 (54); [redacted] (50).

MILANO: [redacted] (136); 22 (117); 34 (81); 15 (54); [redacted] (50).

NAPOLI: [redacted] (96); 71 (76); [redacted] (58); 6 (54).

PALERMO: 4 (80); 61 (56); 63 (56).

ROMA: [redacted] (83); 7 (77); [redacted] (70); 55 (64); 21 (61); 13 (58); 32 (55); [redacted] (53); 8 (50).

TORINO: 45 (74); 21 (71); 11 (68); 58 (64); [redacted] (67); 52 (54).

VENEZIA: [redacted] (83); [redacted] (80); 76 (65); [redacted] (59); 47 (55); [redacted] (51).

Ed ecco i ritardi nel dare l'ambo per [redacted] diverse combinazioni:

Gemelli: Genova, 39; Roma, 32; Torino, 19; Bari, 18.

Vertibili: Milano, 30; Firenze, 24; Bari, 22; Torino, 16.

Cadenze: Milano, 4 (71); Genova, [redacted] (63); Palermo, [redacted] (48); Cagliari, 5 (39).

Figure: Bari, 3 (39); Genova 1 e Napoli 6 (36); Firenze, 6 (29).

Decine: Palermo, 1.a (77); Milano, 20.na (57); Firenze, 40.na (42); Napoli 10.na (36).

ENALOTTO

Nel concorso numero [redacted] (colonna vincente: 1-1-2 - 2-1-2 - [redacted] - 1-x-x) [redacted] [redacted] giocatori che hanno totalizzato 12 punti van[redacted] lire 13.321.000; ai 10 «undici» spettano lire 434.900; ai «dieci» (1.342) ne vanno 36.900. Il monte premi [redacted] stato di lire 165.265.461.

[redacted]	x	
CAGLIARI	2	
[redacted]	1	2
GENOVA	x	
MILANO	2	
NAPOLI	1	2
PALERMO	x	
ROMA	2	
TORINO	x	
VENEZIA	x	1
NAPOLI II	x	1
ROMA II	1	1

I NOSTRI GIORNI

Colloquio con Franco Basaglia

CONTESTATORE CONTESTATO

ERNESTO GAGLIANO

Franco Basaglia, psichiatra, promotore dei manicomi aperti, contestatore contestato, fa il punto sul congresso che si è tenuto a Trieste. Il tema era «il circuito di controllo», cioè come rompere i meccanismi dell'emarginazione. L'ambiente: un manicomio che non è più un manicomio. La sorpresa: l'irruenza degli autonomi che hanno talvolta trasformato il dibattito in zuffa. Ora Basaglia ha una costola rotta, i focosi ospiti sono partiti, il silenzio è sceso in quelle antiche stanze.

Basaglia, gli autonomi hanno ostacolato i lavori del vostro convegno?

«Gli autonomi sono il problema di una marginalità. E ogni marginalità non hanno una voce e devono esprimersi sempre in modo prepotente e violento. Certo che è preoccupante, ecco...».

Preoccupante in che senso?

«Non c'è lo spazio per la gente. E' la voce prepotente di persone che sono in una situazione di anomia, insomma. Il problema è che bisogna avere un dialogo con tutti. Non possiamo certo essere dalla parte del potere. Siamo in una morsa, come operatori dobbiamo cercare una mediazione, cercare di comprendere qual è il significato di chi non ha voce. Non è però che questo sia così semplice... quando la situazione è così, s'infiltra di tutto».

C'è qualche rapporto tra la vostra discussione e il confronto a Bologna? La presenza di Guattari ha fatto associare le due cose.

«Guattari è stato gonfiato dai giornali italiani. C'è da capire anche perchè è stato così enfatizzato il problema di Bologna. Comunque anche qui si parlava di repressione, trattando di «circuiti di controllo».

Qual è il tuo giudizio su Guattari?

«E' una persona che conosco da tanti anni, ho avuto buoni rapporti».

Che cosa vogliono dalla psichiatria gli autonomi?

«Gli autonomi volevano capire, la psichiatria è un discorso mal digerita, anche il nostro: perché non lo [illegible] Siccome tutto è repressione, si sa che la psichiatria è repressione, quindi è repressore chiunque sia psichiatra. Questo detto in modo molto schematico e feroce. Io penso che alla fine del convegno però ci sia stata, pur nella zuffa eccetera, una replica nella quale le cose si sono chiarite di più. L'inizio di un dialogo, vedremo come si svilupperà».

Secondo te che cosa è venuto fuori da questo convegno?

«Anche questa contestazione deve avere il suo significato. Si è spostato il problema delle contraddizioni, delle alleanze. Da un lato c'è il potere politico, burocratico, tecnocratico e dall'altro ci sono energie emergenti costituite da queste forze che non hanno [illegible] Spariscono tutti gli etichettamenti. Non è che puoi dire matti, autonomi, donne, bambini, eccetera. La devianza finisce per avere una dignità nuova. Il problema delle contraddizioni si sposta più avanti, insomma. Noi siamo in questa morsa tra forze che si allineano in difesa dell'organizzazione dello Stato e le altre emergenti. Non so [illegible] è chiaro. Certamente io sono sempre stato dalla parte di chi [illegible] è garantito, non posso essere che da quella parte».

Che tipo di repressione c'è in Italia?

«La repressione che c'è in qualunque paese capitalistico, in difesa dell'organizzazione sociale. Il problema di persone che sono contro la repressione in Italia è giusto, ma anche in Francia, in Germania, in Svizzera [illegible] c'è di che stare allegri. Abbiamo visto Petra Krause, abbiamo visto Baader Meinhof. Qui in Italia c'è ora una tendenza alla "germanizzazione delle cose"».

E sulla repressione nell'Est che cosa dici?

«Penso che se fossi là probabilmente sarei un dissenziente. Sarei certo contro i gulag».

Hai parlato di Petra Krause. Tu l'hai conosciuta, che ne dici?

«Ho fatto un'«expertise» come medico legale per lei. Guarda, è una donna eccezionale. Ha portato avanti da sola una battaglia anche se poi è stata aiutata. Una donna di una dirittura morale incredibile. Penso che sia un emblema importante. Per la lotta che ha sostenuto in carcere per i diritti delle persone».

Il vostro futuro di psichiatri «aperti» qual è?

«E' di essere insieme a tutti quelli che vogliono far cambiare questa schifosa vita».

E' vero che ti hanno fratturato una costola?

«C'è stata una zuffa, niente di personale. Ma siccome io rappresento il potere per questa gente, e siccome la leadership non ci può essere in questo movimento, il che è anche giusto, sono apparso come un vecchio fantasma. Quindi c'è stata la contestazione della contestazione».

Sei soddisfatto del convegno?

«Penso che sia stato molto importante. E poi anche il fatto che 4 mila persone vivano, passeggino, mangino, dormano in un manicomio che non è più un manicomio e sappiano autogestirsi, tranne una piccola zuffa, è segno di maturazione. E tutti hanno potuto avere quel che volevano, sia in confronti verbali, sia in confronti tecnici».

Andrai a Bologna?

«No, non andrò. Penso che la nostra risposta l'abbiamo già data: chi ha orecchie per intendere intenda».

GLI APOSTOLI

FRANCO BRUNA E PIERO SORIA

Vendesi al Pino la v

La vedova del campione

Dice la signora Mariuccia: "Qui non posso più vivere, questa casa è piena di ricordi,, - Il figlio Amos ha cominciato a giocare tra i pulcini del Torino

FRANCO COSTA

La villa di Giorgio Ferrini al Pino è in vendita. Il capitano del Torino l'aveva fatta costruire a [illegible] di calci, domenica per domenica, ogni mattone è emblematicamente una goccia [illegible] suo [illegible] versato sul [illegible] durante anni che per la squadra granata [illegible] ben diversi da questi. Tempi difficili, i suoi. Prima [illegible] retrocessione, poi la lenta scalata verso i vertici del campionato italiano. Le baruffe in [illegible] fuori, specchio di [illegible] società male amministrata e della quale la squadra [illegible] conseguenze, [illegible] all'avvento sul podio [illegible] presidenza [illegible] Orfeo Pianelli che poco alla volta ha messo ordine, [illegible] e amministrativo.

Giorgio Ferrini è morto, lo ricorderete, l'8 novembre [illegible] scorso anno. Aveva trentasette anni, troppo giovane davvero per morire. Lui, razza Piave, stroncato in due riprese da un'emorragia cerebrale. E' morto mentre [illegible] Torino portava lo scudetto sulle maglie, quello scudetto inseguito rabbiosamente per ventisette anni. Ha avuto poco tempo per gustare la rivincita dopo [illegible]

A Pino [illegible] rimasta la moglie, Mariuccia, con i due figli, Cristiana [illegible] quattordici anni [illegible] Amos [illegible] 11. Ci sono molte fotografie in quella [illegible] che non è più la stessa [illegible] nella quale il tempo non riesce [illegible] cancellare [illegible] dolore, allontanare il ricordo in modo da restituire la serenità a chi la abita. Uomini come Giorgio non si dimenticano. Pochi sanno, fino ad oggi, che Amos, biondo e caparbio [illegible] me lui, lunedì scorso ha cominciato [illegible] allenamenti nella squadra «pulcini» del Torino. «*Se [illegible] padre lo sapesse* — sussurra Mariuccia — *forse gli farebbe piacere*».

Centrocampista, anche Amos? «*No* — risponde il piccolo con aria insoddisfatta — *[illegible] hanno schierato all'ala sinistra, [illegible] è un ruolo che non mi piace*».

Gli chiediamo: «*Che ricordo hai di papà?*». Allora diventa cupo. Fruga nella sua piccola memoria, non riesce [illegible] ricordare [illegible] particolare, [illegible] fatto, [illegible] lì a poco scoppia [illegible] piangere disperatamente sulle spalle [illegible] mamma ed è un momento in cui ci vergogniamo di essere lì, come degli intrusi.

«*E pensare* — cerca quasi di scusarsi Mariuccia — *che di Giorgio, Cristiana e Amos [illegible] parlano mai. E' un fatto che mi addolora, come [illegible] lo avessero dimenticato. [illegible] che dicano una volta: papà. [illegible] io non posso levarmelo dalla testa*».

«*Mamma* — interviene Cristiana — *davanti a te non ne parliamo. Ma con i miei amici ne parlo, [illegible] come*». La sensibilità [illegible] figli, per piccoli che siano, a volte è superiore [illegible] quella dei genitori.

Chiediamo [illegible] Mariuccia: «*Che cosa ti ha lasciato dentro una simile disgrazia?*».

«*Il vuoto* — risponde — *l'indifferenza. Non [illegible] più importanza alle piccole cose, ai particolari. Mi importa dei figli e basta*».

Ha gli occhi lucidi. Molte mogli [illegible] mondo piangono [illegible] mariti immaturamente scomparsi, ma la vedova [illegible] [illegible] campione subisce uno choc più violento. Abituata ad un certo benessere, ad una certa tranquillità, convinta di vivere accanto ad un uomo sano, pieno di vita, impegnato a [illegible] tutti i giorni anche al termine [illegible] carriera per fare l'allenatore [illegible] seconda, non immagina, [illegible] [illegible] preparata [illegible] vederlo scomparire d'un tratto, anche perché dopo anni di ritiri, di viaggi, di partite, si prepara ad accoglierlo accanto a sé, più dedito a se stesso, alla famiglia, ai figli, alla casa invece, di colpo, scomparendo.

«*Non ricordo più niente di quei giorni. Ricordo soltanto l'ospedale, l'autoambulanza che [illegible] venuta [illegible] prendermi due volte, Fasano che [illegible] preso in cura come se fossi figlio e appena migliorai accennava a migliorare telefonava per avvertirmi per riaccendere [illegible] speranza. Un negli ultimi giorni quando ho capito, non ce più fatta [illegible] andare all'ospedale. Dei funerali, [illegible] tutti quella gente che mi ha fatto condoglianze [illegible] ricordo nulla. E' come [illegible] mi fossi svegliata [illegible] vuoto alle spalle come se fossi morta e adesso mi tocca tornare a vivere, per i miei figli. Dei funerali ricordo soltanto che era una brutta giornata, che pioveva, niente'altro*».

Si passa [illegible] mano sugli occhi, come per cancellare tutti questi pensieri che [illegible] siamo andati a ridestare lei, perché li ha sempre presenti. Quando ci siamo seduti sul divano bianco, nel salotto della villa di Pino, i suoi figli intorno a cingere le spalle quasi per proteggerla, lei ha preso posto alla [illegible] destra, vicino ad una lampada [illegible] da tavolo e ha subito detto: «*Vede, sono qui, rigidamente seduta, perché questo era il posto di Giorgio. [illegible] gna che io cambi casa, almeno presto. Ho preso questa decisione perché non ce la faccio più. Lo vedo sempre in casa, lo vedo come se non fosse [illegible] ed è quasi un'ossessione. Finché c'è gente che mi è vicina riesco ad andare avanti, ma alla sera quando i bambini si addormentano e rimango sola mi assale la angoscia. Questa estate, quando loro sono andati in vacanza con i nonni ho resistito [illegible] [illegible] a casa, poi [illegible] scappata [illegible] amici [illegible] per un mese ho dormito [illegible] loro. Poi resterò [illegible] Pino, perché di qui [illegible] mi voglio più muovere, ma questa [illegible] debbo lasciarla, anche se l'ha voluta Giorgio, perché non ce la faccio più a sopportarla. Vedo sempre Giorgio davanti a me, che è tutta un'illusione*».

Dicono che sia in cattive condizioni economiche, [illegible] che da sola [illegible] sopportare [illegible] peso [illegible] villa, di una famiglia, [illegible] rinfaccia a Pianelli di averla aiutata. La realtà

villa di Giorgio Ferrini

La signora Mariuccia Ferrini nella [illegible] Pino [illegible] i figli Amos e [illegible] (Foto Stampa Sera - Alessandro Bosio)

diversa.

«Giorgio — spiega Mariuccia — *mi ha lasciata in condizioni economiche tranquille, però questa* [illegible] *casa che costa molto, di riscaldamento all'anno vanno troppi soldi, ho l'usufrutto* [illegible] *alloggio ma* [illegible] *i fitti bloccati* [illegible] *fine dell'anno fai i conti e ci rimetti ancora. Non posso vivere di rendita, perché* [illegible] *c'è una rendita.* [illegible] *sono costretta a lavorare. Ho aperto, in società con un prestatore d'opera,* [illegible] *negozio di pettinatrice* [illegible] *Pino. Mi serve* [illegible] *alloggio più piccolo, per dimenticare questo che mi legava* [illegible] *Giorgio e per ridurre le spese. La vita è cambiata, bisogna affrontarla.* [illegible] *trovo di fronte a responsabilità cui non ero preparata, perché Giorgio faceva tutto, provvedeva a tutto, che so, il bollo della macchina, l'assicurazione,* [illegible] *telefono,* [illegible] *tasse. Adesso tocca a me,* [illegible] *posso fermarmi, ci sono due figli da far vivere,* [illegible] *crescere, da educare».*

Pensa a Rocco, a Pianelli. E' amareggiata per la polemica causata [illegible] battuta [illegible] Rocco. Racconta: «*Questa estate Nereo* [illegible] *incontra e mi fa* [illegible] *il suo stile spassionato: "Ciò,* [illegible] *i soldi del Memorial Ferrini te xe diventata rioca". Era una battuta, ironica. Io gli ho risposto istintivamente: "L'incasso di quella partita deve ancora arrivare. Arriverà". Tutto qui. Il paron* [illegible] *ha parlato* [illegible] *Siviglia in via amichevole,* [illegible] *forse ha interpretato* [illegible]*le,* [illegible] *so,* [illegible] *ci capisco più niente.* [illegible] *spiace che sia nata questa antipatica storia. Io voglio stare tranquilla, ne ho bisogno. Non chiedo niente».*

Giorgio aveva tanti amici. Dopo la [illegible] morte tutti hanno garantito a Mariuccia [illegible] massimo conforto. Hanno mantenuto la parola?

«*Sì* — dice finalmente soddisfatta [illegible] vedova Ferrini — [illegible] *sono rimasti vicini, tutti e lo* [illegible] *ancora. Non vorrei far nomi per timore* [illegible] *dimenticare qualcuno,* [illegible] *esempio Gigi Radice e signora a volte* [illegible] *non ci sono io. Così i Sattolo, Mori, i signori che vede in questa* [illegible] *Italo* [illegible] *e signora per un certo tempo hanno vissuto con* [illegible] *Don Francesco non passa giorno senza telefonarmi, Agroppi* [illegible] *Cereser mi telefonano spesso* [illegible] *cercano di farmi scherzare, ma* [illegible] *chi mi* [illegible] *impressionato più di tutti durante la malattia* [illegible] *Giorgio? La famiglia Cadè, l'ex allenatore. Io nei confronti di Cadè* [illegible] *certo rancore, lo confesso, mi era antipatico, perché* [illegible] *sempre faceva giocare mio marito e Giorgio* [illegible] *soffriva perché qualsiasi fosse il suo destino* [illegible] *voleva che* [illegible] *Ferrini portassero rancore* [illegible] *qualcuno. Cadè sapeva che mi* [illegible] *antipatico, ma lui* [illegible] [illegible] *moglie mi sono stati tanto vicini, mi telefonano ogni giorno e mi hanno davvero commossa. Io oggi stento a credere nella vita, però la tragedia che* [illegible] *colpito la mia famiglia mi ha fatto capire che il mondo* [illegible] *migliore di quanto molti credono, perché dopo Giorgio nessuno mi ha trascurata, mi ha abbandonata* [illegible] *così ho anche capito quanto Giorgio fosse benvoluto».*

«Non ha mai pensato di risposarsi un giorno?».

«*Ah, no! Soltanto l'idea mi* [illegible] *fastidio. Oddio non si può ipotecare il futuro, non si può sapere che cosa succederà domani,* [illegible] *uno* [illegible] *Giorgio* [illegible] *lo trovo più. Perché sostituirlo* [illegible] *qualcuno che oggi ritengo varrà molto di meno?».*

Giorgio [illegible] sul tavolo del salotto inserito in [illegible] graziosa composizione fotografica con i figli, con Mariuccia. [illegible] sul ripiano del caminetto, su [illegible] tavolo, su una parete.

«*Ci* [illegible] *troppe foto perché lei riesca* [illegible] *dimenticarlo*» viene istintivo di dirle.

«*Ma no! Ma no!* — replica Mariuccia — *non* [illegible] *sono molte. Almeno le foto!».*

«*Andiamo spesso* [illegible] *trovarlo*» dice Cristiana per garantire che anche lei [illegible] lo ha dimenticato. E poi: «*Vorrei essere un maschio come Amos e giocare a pallone, ma se lo faccio io che sono donna i miei amici mi prendono in giro».*

«*Ecco* — dice Mariuccia — [illegible] *tempo passa, loro due crescono. Cristiana è quasi una signorina, Amos mi auguro che possa giocare pure lui a calcio. Lo perderò, la domenica, o durante i giorni in cui farà allenamento e io resterò sola, forse con il mio negozio, la mia attività, sicuramente sola con me stessa. Penserò* [illegible] *Giorgio, credo che lo farò sempre* [illegible] *non saprò darmi pace. Perché non* [illegible] *giusto che la vita sia così. Portarmelo via* [illegible] *trentasette anni, proprio quando cominciava a stare più spesso* [illegible] *in casa, lui che adorava la casa, e noi».*

Fuori è sceso il buio. La collina è immersa in un silenzio opprimente. Cerchia[illegible] di accarezzare la testa di Amos. Lui si irrigidisce. Era abituato [illegible] [illegible] [illegible] suo padre, di altri uomini [illegible] si fida, non lo attraggono, [illegible] gli interessano. Corre in salotto mentre Mariuccia è sulla porta [illegible] salutarci. Su questa soglia un giorno Giorgio ci urlò: «*Ci vediamo domani, al campo».*

GLI ALTRI DICONO

CORRIERE DELLA SERA

Andreotti [illegible] Fellini

Domanda a Fellini:

« Se dovessi rappresentare Andreotti? ».

« Mi sembra il guardiano [illegible] qualche cosa, uno che debba introdurti in un'altra dimensione, che non si capisce bene. Come Moro ha un'aria allusiva. Un esemplare di alto custode, di altissimo *concierge*, di [illegible] posto che è meglio [illegible] conoscere mai. E' quello che sta fuori dalla soglia e intrattenerci il più piacevolmente possibile. Non ti fa sentire colpevole. C'è in lui un che di talare. Se riesci a scavalcare questa ambigua complicità, poi trovi Moro che [illegible] anche più rischioso. Altri portieri ancora più insidiosi sarebbero Berlinguer o Amendola ».

La Repubblica

Per chi lavora il tempo?

Ma i socialisti? Quali [illegible] le ragioni sulla base delle quali i socialisti accettano [illegible] rinvio delle elezioni di novembre? Essi hanno tutto da perdere perché il tempo [illegible] lavora certo a loro favore. Se è comprensibile che dc [illegible] pci vogliano affidare al tempo [illegible] compito di assuefare gli italiani alla svolta politica in corso dopo il 20 giugno, per le medesime ragioni [illegible] vero il contrario dal punto di vista del psi. Ecco dunque un partito che enuncia i dati della situazione con lucidità e adotta poi comportamenti assai poco coerenti [illegible] quanto dice. Purtroppo per lui non è la prima volta. E non sarà l'ultima.

IL GIORNO

Telefono scorretto

Sarà anche vero, come sostiene la Sip, che il telefono in Italia costa meno che in altri Paesi d'Europa, ma è altrettanto vero che [illegible] molto più scadente la qualità del servizio, per cui [illegible] ragionamento, impostato [illegible] una valutazione estremamente elementare e meccanica dei dati, è scorretto. Senza contare il danno economico subìto dall'utente per conversazioni pagate e [illegible] effettuate, o effettuate in condizioni impossibili, per scatti andati a vuoto, per gettoni non restituiti. Un danno a vantaggio di chi?

CENTRO EUROPEO CONFEZIONI
PIAZZA ADRIANO 15
E
PIAZZA ROBILANT 20/D
(borgo San Paolo)
CONTINUA LA
GRANDE VENDITA AUTUNNO INVERNO
PER UOMO DONNA BAMBINO
DELLE MIGLIORI CASE ITALIANE
CENTRO EUROPEO CONFEZIONI
IL VOSTRO DENARO VALE IL DOPPIO

dal 1870 TREVES
mobili - salotti d'arte
Via Cernaia 17 [illegible] Corso G. Ferraris

donando sangue all'
AVIS
potrai dire di aver salvato [illegible] vita umana

JEFF HAWKE

l'agente di Sydney Jordan

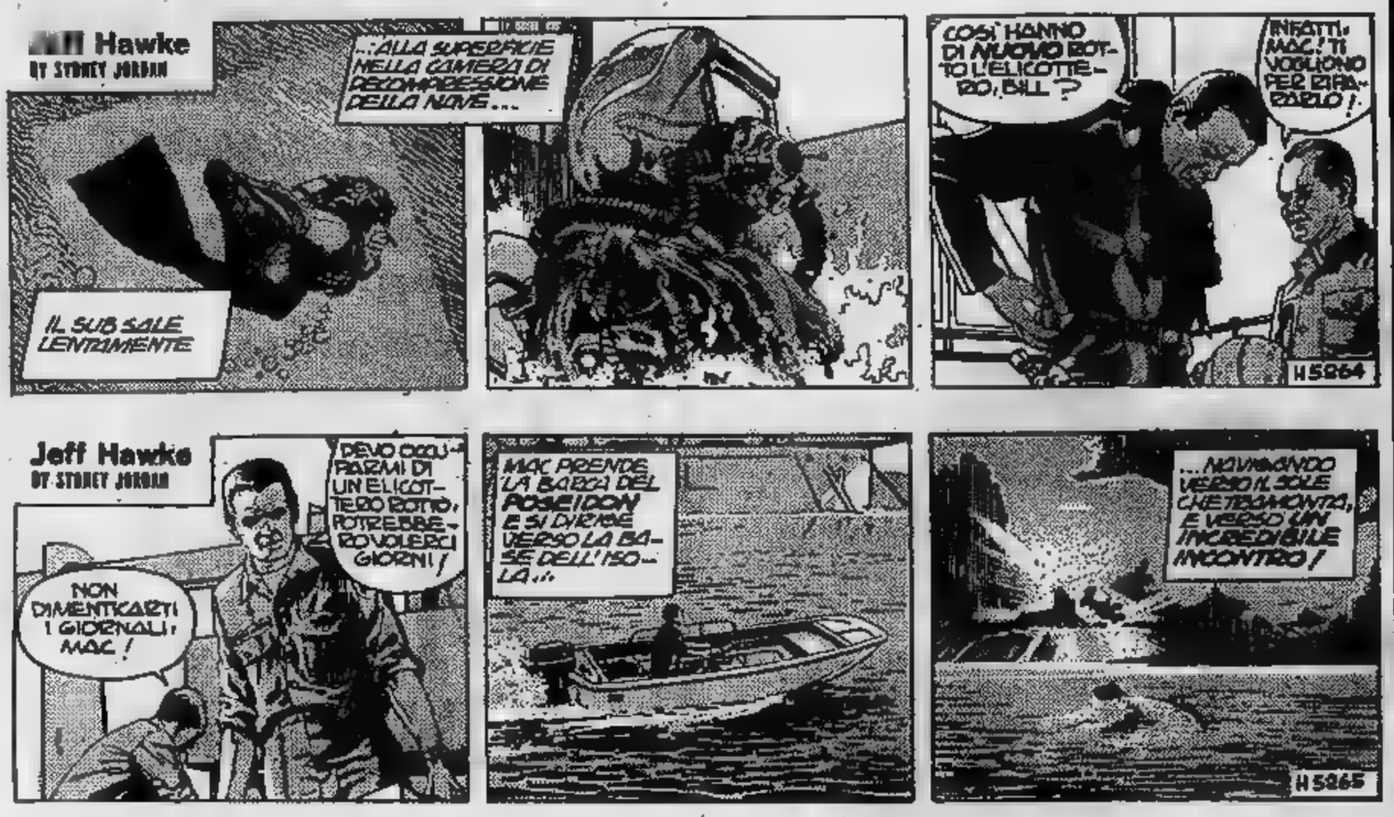

QUELLE TRE

le gemelline di Homero

MAMMÀ

la "famiglia" di Mell

OROSCOPO

a cura di RAFFAELLA GIRARDO

ARIETE (21 marzo - 20 aprile) Giornata, soprattutto per [illegible] d[illegible] fortemente svantaggiata dalle pre[illegible] di Giove, Mercurio e Nettuno. Sappiate approfittare del momento.

TORO (21 aprile - 21 maggio) Giornata estremamente sfavorita. Marte infatti è presente [illegible] in aspetto negativo e contribuirà quindi a rendervi irritati e nervosi. Cercate di imporvi la calma e rimandate ad altra data, se vi è possibile, le decisioni di una certa importanza.

GEMELLI (22 maggio - 21 giugno) Giornata decisamente negativa. Evitate di prendere iniziative che in questo momento nascerebbero sotto [illegible]le. [illegible] amore si preannunciano contrasti e abbandoni.

CANCRO (22 giugno - [illegible] luglio) Sarete favoriti soprattutto [illegible] lavoro. Cercate però di affrettare i tempi per non trovarvi all'ultimo momento in difficoltà che manderebbero a monte ogni [illegible]a. Prudenza, ma senza esasperazione, per quanto concerne il lavoro.

LEONE (23 luglio - 22 agosto) [illegible] sarà proposta un'iniziativa interessante che voi però dovrete [illegible]r bene valutare prima di accettare. Qualche difficoltà, peraltro facilmente superabile, nel campo professionale; dovrete fare passi ben misurati per non sbagliare.

[illegible] (23 agosto - [illegible] sett.) Giornata negativa. Tutte le vostre aspirazioni e i vostri sogni saranno [illegible] a causa della presenza nel [illegible] di Mercurio in aspetto più [illegible] negativo. Siate più solerti con [illegible] cara

[illegible] (23 [illegible]tt. - 22 ottobre) Giornata favorita [illegible] Venere che, esaltando le vostre naturali doti di fascino, vi renderà irresistibili tanto da avvantaggiarvi, oltre che nell'amore, anche nel lavoro e negli affari.

[illegible] ottobre - 22 nov.) Giornata negativa. Un prestito che avevate chiesto sarà ora per voi fonte di complicazioni perché vi troverete nell'impossibilità di pagarlo per quanti sforzi possiate fare. In campo affettivo sarete favo[illegible] soprattutto se state programmando matrimoni e convivenze.

SAGITTARIO (23 nov. - 21 dic.) Giornata favorevole per quasi [illegible] vi troverete svantaggiati rispetto a colleghi e collaboratori grazie alla valida carica che infonderà loro [illegible] Marte eccezionalmente ben disposto.

perosino
LETTI IN [illegible]
LETTINI - [illegible]
[illegible] MATERASSI
CORSO B. TELESIO 95

CAPRICORNO (22 dic. - 20 gen.) Una donna a cui tenete e che temete [illegible] debba essere destinata a voi vi [illegible] ben presto motivi di felicità. Se lavorate in proprio avrete motivi [illegible] soddisfazione: Giove infatti vi aiuterà ad ampliare la vostra attività.

ACQUARIO (21 gen. - 18 febbr.) Giornata estremamente negativa e difficoltosa: avrete tutti gli astri in opposizione [illegible] vi sarà concesso il successo sperato. In amore migliore intesa con la persona cara.

PESCI (19 febbraio - [illegible] marzo) C[illegible] di reagire al torpore di cui vi sentirete preda; solo reagendo con risolutezza potrete [illegible] che [illegible] p[illegible] [illegible] qualche modo [illegible] promettere quanto di buono avete fatto fino ad ora. Maggiori possibilità d'intesa [illegible] una discussione d'affari con [illegible] amica.

SCACCHI

[illegible] del problema n. 1527: 1. e6; [illegible] 1. ...,Axe6+/Ag6+/Ae5+ 2. Cd5+/Cb5+/Ag5+.

N. 1528 (11+10)

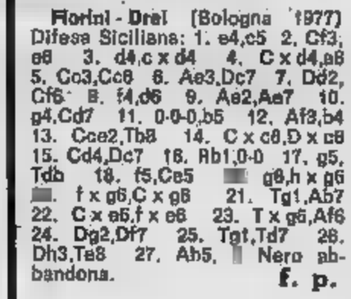

M. Niemeijer («Skakbladet», 1935)

Il Bianco matta [illegible] 3 [illegible]

Cosulich-Coppini (Bologna '77) Difesa Siciliana: 1. e4,c5 2. Cf3,e6 3. d4,c x d4 4. C x d4, Cf6 5. Cc3,d6 6. Ad3,e6 7. f4,Dc7 8. Df3,b5 9. Ae3,Ab7 10. Cb3,Cbd7 11. 0-0,Ce5 12. C x c5,d x c5 13. e3,Ac6 14. Tfe1,Db7 15. Af2,c4 16. Af1,b4 17. a x b4,A x b4 18. A x c4,A x c3 19. D x c3,A x e4 20. Ac5, Ad5 21. A x d5,D x d5 22. Td1, Db7 23. f5,Cd5 24. Df3,0-0-0 25. f x e6,Dc6 26. b4,f x e6 27. c4,C x b4 28. A x b4,Db6+ [illegible]. c5, il Nero abbandona.

Florini - Drei (Bologna 1977) Difesa Siciliana: 1. e4,c5 2. Cf3, e6 3. d4,c x d4 4. C x d4,a6 5. Cc3,Cc6 6. Ae3,Dc7 7. Dd2, Cf6 8. f4,d6 9. Ae2,Ae7 10. g4,Cd7 11. 0-0-0,b5 12. Af3,b4 13. Cce2,Tb8 14. C x c6,D x c6 15. Cd4,Dc7 16. Rb1,0-0 17. g5, Tdb 18. f5,Ce5 [illegible] g6,h x g6 [illegible]. f x g6,C x g6 21. Tg1,Ab7 22. C x e5,f x e6 23. T x g6,Af6 24. Dg2,Df7 25. Tg1,Td7 26. Dh3,Te8 27. Ab5, [illegible] Nero abbandona.

f. p.

DAMA

Il problema

L. de Rooij

[illegible] Bianco muove [illegible] vince

Soluzione: 26-23, 45-34; 14-9, 3-14; 38-33, 27-9; 41-38, 14-23; 38-40, 30-19; 40-34, 39-30; 35-15, B+.

Fanelli-Portoghese (camp. italiano '70): 21-17; 11-15; 23-20, 7-11; 20-16, 4-7; 28-23, 15-20; 24-15, 12-28; 32-23, 11-15; 26-21, 6-11; 21-18, 10-13; 17-10, 5-21; 25-18, 1-5; 28-25, 5-10; 23-19, 10-13; 19-12, 8-15; 27-23, 15-20; 30-27!, 13-17; 18-13, 9-18; 22-13, 11-14; 13-10, 14-18; 23-19; 20-24; 19-15, 17-21; 15-11, 7-14; 27-22, 18-27; 25-11, 27-30; 11-7, 3-12; 16-7, 30-26; 7-4, 26-21; 4-7, 21-17; 7-11, 17-21; 10-6, 2-5; 11-14, 5-9; patta.

Zorg-Andreiko (4° campionato europeo): 32-28, 18-23; 38-32, 12-18; 42-38, 7-12; 47-42, 17-21; 31-26, 21-27; 32-21, 16-27; 37-32, 11-16; 32-21, 16-27; 28-22, 27-32; 38-27, 23-29; 33-24, 29-29; 34-23, 18-17; 27-21, 14-19; 43-38, 10-14; 49-43, 5-10; 39-33, 19-23; 44-39, 14-19; 41-37, 10-14; 37-32, 15-20; 21-16, 4-10; 46-41, 10-15; 41-37, 17-22; 37-31, 1-7; 31-27, 22-31; 36-27, 12-17; 50-44, 8-12; 35-30, 20-25; 27-21, 25-34; 40-29, 23-34; 39-30, 7-11; Il Bianco abbandona.

c. b.

STAMPA [illegible] RADIO MONTE CARLO

UN MILIONE PER RICONOSCERLO

Partecipo al programma [illegible] Monte Carlo « Un milione per riconoscerlo », [illegible] lettore di Stampa Sera:

Cognome:

Nome:

Indirizzo:

Località: Tel.

Ritagliare, incollare su cartolina illustrata o postale e spedire a: [illegible] Monte Carlo, [illegible] Bd. Princesse Charlot[illegible] - Monte Carlo (Principato di Monaco).

LO SPORT

Due azzurri discutono sui loro possibili ruoli

SALA sì, ZAC "ni,,

FABIO VERGNANO

Il campionato è appena [illegible] e subito porta in primo piano i problemi [illegible] Nazionale. L'impegno di [illegible] ot- [illegible] con la [illegible]nia ripropone ad Enzo [illegible] vecchi e nuovi problemi.

Oltre al [illegible] Causio o Sala oppure Causio a Sala, oggi il c.t. [illegible] sembra [illegible] risolvere anche quello riproposto da queste prime partite di stagione che [illegible] riportato [illegible] g[illegible]lli, impegnato [illegible] Radice [illegible] ruolo di libero, [illegible] ri- [illegible] sorprendenti [illegible] solo [illegible] [illegible] [illegible] di classe [illegible] giocatore [illegible]. Una [illegible] rimbalzo da Coverciano: a [illegible]m il 5 ottobre Bearzot non solo intenderebbe schierare contemporaneamente [illegible] a Causio ma [illegible] [illegible] Zaccarelli [illegible] ruolo [illegible] « libero » [illegible] [illegible] maggiore incisività [illegible].

Considerato che, appunto, si giocherà davanti al pubblico torinese, non siamo nel campo della fantascienza, anche [illegible] Enzo Bearzot, in una parti[illegible] che ci dovrebbe aprire la strada verso l'Argentina, preferirà ovviamente [illegible] cauto [illegible] puntare sulla formazione più collaudata possibile, senza tentare pericolosi esperimenti.

L'argomento comunque [illegible] discutere i tifosi, ma non sembra invece turbare eccessivamente i tre interessati. Anzi, l'eventuale scelta [illegible] Bearzot chiama [illegible] [illegible] quarto giocatore. Se infatti Zaccarelli venisse preferito al « maturo » Facchetti, Scirea potrebbe anche accampare il [illegible] buon diritto [illegible] ricoprire [illegible] ruolo che in fin [illegible] conti nella Juventus [illegible] suo [illegible] lungo tempo. A svantaggio del juventino potrebbe però andare una condizione fisica [illegible] non perfetta dopo il recente infortunio.

Claudio Sala ci ride sopra e commenta: « Bisogna innanzitutto vedere [illegible] è vero e poi al momento buono [illegible] ripensiamo. [illegible] la proposta venisse direttamente [illegible] da [illegible] sarebbe diverso, in questo modo invece è inutile fare castelli in aria. Entrambi abbiamo dimostrato in almeno due occasioni (Belgio e Finlandia) di poter coesistere; dunque per me non ci sarebbero problemi ed altrettanto penso per Causio ». Dotati [illegible] di classe [illegible] fantasia i [illegible] giocatori si vedrebbero in questo [illegible] costretti [illegible] condizionare [illegible] proprio gioco alle esigenze del compagno ». Non [illegible] detto — commenta Sala — la tattica [illegible] gioco verrebbe decisa solamente dalle caratteristiche dell'avversario di turno. E poi è difficile dare a Causio [illegible] [illegible] schemi fissi [illegible] seguire. Il più delle volte è l'estro che ci guida, certe situazioni [illegible] risolvono al momento, [illegible] niente di preordinato ».

In conclusione però, Sala sembra piuttosto scettico: « Bearzot ha ripetuto più volte [illegible] convinzione che insieme non ci [illegible] volentieri, con noi in campo gli verrebbe [illegible] mancare [illegible] vera mezz'ala. Franco ed io siamo amici, [illegible] tempo andiamo prospettando questa soluzione, la partita con la Finlandia sarebbe un'ottima occasione [illegible] [illegible] perdere, ma neppure questa volta mi illudo ».

E Zaccarelli? Il giocatore granata verrebbe infatti chiamato a ricoprire un ruolo per lui nuovo [illegible] lo [illegible] dimostrato, non gli creerebbe troppi grattacapi. Zac cavallerescamente riconosce: « Prima di me [illegible] [illegible] giocatori come Facchetti e Scirea più che collaudati nel ruolo, quindi mi sembra logico che Bearzot pensi innanzitutto a loro. Nel Torino ho ricoperto questa posizione l'anno scorso, come ripiego, [illegible] quest'anno per una precisa scelta tecnica. Io però sono [illegible] mezz'ala e mi sento molto legato alla mia maglia ».

Zaccarelli sembra quindi dire « ringrazio tutti [illegible] stima, ma lasciatemi pure dove sono ». Dopo essersi faticosamente conquistato un posto tra gli undici azzurri, Renato teme forse che questo sdoppiamento [illegible] ruoli possa nuocergli [illegible] più semplicemente sta cercando [illegible] [illegible] pestare i piedi [illegible] [illegible] ogni caso per [illegible] po' di anni in Nazionale il ruolo [illegible] « libero » non costituirà più un problema. « Dopo Facchetti — dice Zac — mi pare che ci [illegible] dei validi sostituti. Che poi [illegible] [illegible] anch'io può darsi. Il problema non mi sfiora neppure e lascio volentieri ad altri questa scelta ».

Chi invece [illegible] direttamente chiamato in causa [illegible] Scirea. Gaetano preferisce, come sempre, i fatti alle parole, [illegible] ovviamente se tutto dovesse congiurare contro di lui prima [illegible] poi farà sentire anche la sua voce. Per ora ci resta [illegible] [illegible] dichiarazione [illegible] qualche tempo fa: « Ritengo — disse — di essere [illegible] il naturale sostituto di Facchetti. Non mi piace polemizzare soprattutto quando [illegible] c'è nulla [illegible] concreto, perciò mi rimetto alla decisione di Bearzot ».

Si è riunito a Varsavia l'esecutivo Uefa

A Wembley la finale di Coppa dei campioni

Artemio Franchi, presidente dell'UEFA

VARSAVIA — Il comitato esecutivo della Uefa, riunitosi a Varsavia, ha messo a punto la nuova formula concernente lo svolgimento del campionato d'Europa [illegible] Calcio per nazioni, la Coppa Uefa per squadre di club. Al termine [illegible] lavori del comitato, Artemio Franchi, presidente dell'organismo del calcio europeo, nel corso di [illegible] conferenza stampa, ha illustrato [illegible] « grandi linee » le novità introdotte nella formula delle due manifestazioni.

Per quanto riguarda il campionato d'Europa per nazioni, [illegible] stato deciso che 8 squadre disputeranno [illegible] fase finale del torneo continentale. Il Paese organizzatore della fase [illegible] sarà qualificato di diritto, mentre le altre squadre [illegible] divise in sette gironi, ciascuno composto [illegible] quattro [illegible] cinque nazioni.

Le vincenti [illegible] ogni girone accederanno alla fase finale del campionato. Le fasi eliminatorie dovranno svolgersi tra il 1 gennaio 1978 e il 31 dicembre 1979 e i gironi verranno formati per sorteggio, tenendo conto di alcune squadre che verranno designate come [illegible] teste di serie.

[illegible] Coppa Uefa invece [illegible] innovazioni verranno apportate, ma [illegible] prima del 1979, [illegible] riguarderanno soltanto il [illegible] di squadre che ogni Paese potrà iscrivere alla competizione. Fermo restando il [illegible] mero complessivo [illegible] società ammesse (che sarà sempre di 64) ogni Paese potrà iscrivere [illegible] [illegible] di squadre direttamente proporzionato ai risultati ottenuti negli ultimi cinque anni nelle tre maggiori competizioni continentali: Coppa dei Campioni, Coppa delle Coppe [illegible] Coppa Uefa.

Il comitato esecutivo della Uefa ha anche stabilito sedi [illegible] date di svolgimento delle due maggiori coppe europee per squadre di club. La finale della Coppa dei Campioni si svolgerà il 10 maggio del prossimo anno allo stadio [illegible] Wembley a Londra, mentre quella della Coppa delle Coppe sarà disputata il [illegible] maggio del prossimo anno [illegible] Parigi, allo stadio del Parco dei Principi. [illegible] stato infine stabilito che la finale del torneo juniores Uefa si svolgerà nel 1978 in Polonia e nel 1979 in Austria.

Stasera [illegible] Milano "match" europeo dei medi

Tonna diventa buono (ma picchia forte)

Tonna scherza [illegible] il figlioletto Sebastian: stasera dovrà fare sul serio

DALL'INVIATO
GIANNI PIGNATA

MILANO — Gratien Tonna, ventotto anni, tunisino residente [illegible] Marsiglia, [illegible] figlio di una siciliana e di un maltese, [illegible] combat- [illegible] molto con se stesso, [illegible] vita, oltre [illegible] picchiarsi [illegible] gli avversari sul ring. Due anni fa, guidando in [illegible] di ubriachezza, [illegible] volse ed [illegible] una guardia notturna a Marsiglia, beccandosi una condanna — fortuna- [illegible] [illegible] mite [illegible] previsto — per omicidio preterintenzionale ed una sospensione dall'attività [illegible] parte [illegible] federazione [illegible] e dell'E.B.U, [illegible] mesi dopo la [illegible] clusione di questa vicenda, Gratien è Parigi [illegible] coinvolto in [illegible] sparatoria — para [illegible] un conflitto [illegible] due bande rivali nell'ambiente [illegible] prostituzione — guadagnandosi due pallottole [illegible] una gamba che soltanto [illegible] un miracolo [illegible] hanno interrotto definitivamente la [illegible] carriera di pugile.

Questo turbolento personaggio, pienamente a suo agio, fino a pochi mesi fa, tra vino, donne e scazzottature da angiporto, è tornato [illegible] retta via, sospinto da [illegible] gruppetto di [illegible] [illegible] gli vogliono bene a riprendere l'insegnamento al suo passato. [illegible] non [illegible] [illegible] un delinquentuccio, Gratien Tonna [illegible] [illegible] non [illegible] [illegible] arrivare al titolo europeo dei pesi [illegible] ma anche, per due volte, alla sfida mondiale con Rodrigo Valdes e [illegible] Monzon, [illegible] pure finendo battuto prima del limite.

Stasera a Milano, rinnovato nello spirito e [illegible] fisico [illegible] [illegible] allenamento di quaranta giorni sulla spiaggia di Marignane, lontano da ogni tentazione, [illegible] [illegible] riprendere l'« escalation », sfidando [illegible] altro picchiatore [illegible] lui, il « guardia destra » inglese [illegible] Minter, crudele vincitore per k. o. [illegible] milanese Germano [illegible] [illegible] [illegible]re nel primato europeo dei pesi medi.

[illegible] sulla [illegible] del Tonna prima edizione, [illegible] [illegible] esemplare [illegible] forza bruta che [illegible] affidava solo all'istinto e alla potenza sfuggendo come peste quanto [illegible] di [illegible] crificio e [illegible] palestra, l'inglese ed il [illegible] [illegible] nager [illegible] [illegible] [illegible] sicuri di conservare il [illegible] [illegible] modo [illegible] eloquente, [illegible] [illegible] un altro k.o. Ma il Tonna rigenerato dalla rinuncia [illegible] ogni tentazione, finalmente deciso a rientrare nei ranghi [illegible] legge, finalmente convinto ad assoggettarsi ad un lavoro di preparazione da vero professionista, può [illegible] [illegible] mandare [illegible] [illegible] pronostico. Minter, come ha dimostrato in [illegible] contro Valsecchi, è un mancino dall'impostazione tecnica [illegible] notevole, che picchia tremendamente andando sempre avanti, ma ha qualche [illegible] [illegible] avanzando, tiene piuttosto [illegible] il sinistro, scoprendosi di fronte al destro dell'avversario e al scompone quando è attac- [illegible] con una [illegible] continuità. [illegible] pecche [illegible] cui un Tonna rimasto a nuovo, dotato di una potenza di pugno forse superiore a quella dell'inglese, potrebbe approfittare.

[illegible] campionato d'Europa, un [illegible] [illegible] ap- [illegible] col k.o., [illegible] trasmesso in diretta sia [illegible] tv francese [illegible] [illegible] quella britannica. Per l'Italia [illegible] prevista [illegible] [illegible] « differita » sulla [illegible] [illegible], alle [illegible] circa dopo [illegible] Telegiornale della notte.

CREDITO SENZA INTERESSI
PIU' 40% MUTUO FONDIARIO

CASCINE VICA - RIVOLI
Via Tevere 20 angolo C. Francia 209

CONDIZIONI DI PAGAMENTO
RIVOLUZIONARIE
A [illegible] ECCEZIONALI
PERSONALE SUL POSTO TUTTI I GIORNI

IMMOBILIARE TEVERE S.p.A. TEL. 9586262

Contro la Jugoslavia il basket azzurro insegue un sogno antico

L'Italia per riscattare Montreal

DALL'INVIATO
ANTONIO TAVAROZZI

LIEGI — Il professor Asa Nikolic contro gli azzurri. Un «mago» della pallacanestro, che in Italia è stato per anni la guida dell'Ignis campione di tutto, si trova ora alla panchina della Jugoslavia ad affrontare la nostra nazionale in una partita decisiva per la spartizione delle medaglie nei campionati europei: succederà domani, in semifinale, sul campo di Liegi che ieri ha visto i giganti azzurri protagonisti assoluti, imbattuti dopo cinque partite del girone eliminatorio, rimasti in piedi anche nell'impatto con il colosso sovietico.

Jugoslavia-Italia e Cecoslovacchia-Urss sono le partite-setaccio prima del gran finale. Come si vede, la nostra squadra si è infilata in una specie di «blocco» dell'Est e lo ha fatto con autorità mai vista, per cui adesso si trova con molte ambizioni e con molti pronostici addosso. Se si ripeterà pure contro gli slavi potrà puntare dritta al titolo europeo, cioè al un obiettivo mai centrato nella storia della nostra pallacanestro.

Sarà, la gara con la Jugoslavia, anche una rivincita per noi che ancora ricordiamo benissimo le enormi dosi di rabbia digerite a fatica a Montreal, quella sera della amarissima sconfitta con Slavnic e compagni che ci sorpassarono proprio all'ultimo secondo dopo aver rimontato nella ripresa ben 15 punti di svantaggio. Quella volta pagammo il passo falso con l'esclusione dalla «élite» olimpica (alla fine l'Italia fu quinta e la Jugoslavia seconda), adesso potremmo accettare una sconfitta con la prospettiva non disprezzabile di inseguire comunque una medaglia di bronzo: è chiaro che una rivincita rientra nei programmi di tutti.

Ieri, concludendo brillantemente il girone eliminatorio di Liegi contro la Bulgaria (vittoria per 100 a 61, mentre la Jugoslavia era superata dalla Cecoslovacchia ad Ostenda per 111 a 103), gli azzurri hanno confermato tutto il bene che si è detto di loro dopo la maxi-vittoria sull'Urss. Con un basket veloce, con ficcanti contropiede, hanno sfigurare i bulgari, concedendosi pure il lusso di rallentare ogni tanto il ritmo per dosare bene le energie fisiche e nervose in attesa della volata finale di questi europei.

Una delle risultanze più positive anche stavolta è legata alla classe di Carraro, un giocatore pie' veloce, specialista del contropiede con entrate a canestro che ricordano i balzi del triplista e in più tiratore davvero efficacissimo anche da notevole distanza. Con la sua maturazione definitivamente collaudata in questi giorni, la nazionale può dire di aver acquisito una pedina quanto mai preziosa e di sicuro affidamento, un titolare che prende autorità il posto che fu di Recalcati e Brumatti sino all'anno scorso. Contro la Bulgaria, Carraro ha segnato 8 punti e si è meritato applausi speciali, costantemente gli hanno fatto un po' di altalena, mascolando prodezze e rallentamenti, qualche «punta» comunque rilevante per Meneghin, Bariviera e Marzorati.

Dopo la «passeggiata» (veloce, però) degli azzurri, c'è stata una specie di partita di consolazione per l'Urss che ha dimenticato la delusione della sconfitta con l'Italia facendo una vendemmiata di canestri contro i sempre più derelitti francesi, penultimi del girone. Sergei Belov ha fatto passerella nei primi dieci minuti segnando a ripetizione in tutti i modi, persino con «schiacciata» a due mani; Vladimir Tkachenko, il ciclope da 2 metri e 20, ha collezionato rimbalzi e la quota cento è stata agevolmente superata ben prima della fine. Ora i sovietici possono riscattarsi in semifinale, contro la Cecoslovacchia, e rimettere sesto le proprie quotazioni in finale: rivedremo Italia contro finalissima per il titolo europeo? Può un pronostico tecnico, oltre che un augurio scaramantico.

LA CINA BATTE PELE' E SOCI

Pelé, Beckenbauer e Messing (tre colonne del Cosmos sconfitto, 2-1, Cina) hanno reso omaggio a Mao

RISPARMIA OLTRE 400.000 LIRE.

SIMCA 1000 COSTA OLTRE 400.000 LIRE MENO DELLE ALTRE 1000 cc. LA GRANDE DIFFUSIONE IN ITALIA.

Simca 1000 è l'unica 1000 cc., 4 porte; 5 posti, a grossa diffusione e grande successo in Italia, con un prezzo così eccezionalmente competitivo.

E, compreso nel prezzo, Simca 1000 ti dà lunotto termico, bloccasterzo, sedili reclinabili, cinture di sicurezza, 18 Km. con un litro.

Vai oggi stesso dal tuo concessionario Chrysler Simca: ti aspettano altre piacevoli sorprese. Fra queste, la **"Garanzia Totale per 12 mesi"** prevista per tutte le auto Chrysler Simca, che comprende anche il rimborso di eventuale traino e soccorso stradale.

(*IVA e trasporto compresi) salvo variazioni della Casa.

Simca ha scelto

CHRYSLER
SIMCA

Moser continua a vincere, Gimondi i miracoli

SARONNI terzo ma non sconfitto

MAURIZIO CARAVELLA

Quando sente parlare troppo bene di un suo rivale, Moser s'infuria: specie se il rivale non ha vent'anni e viene definito il suo erede o — peggio — l'unico corridore in Italia in grado qualche volta di batterlo, domani o magari oggi. Moser deve aver pensato, dopo il del Piemonte, quel Saronni stava alzando troppo la testa e che l'avrebbe sistemato lui, alla prima occasione: così, tanto per rimettere subito le distanze. Forse non ci fossero dubbi, Ammettiamolo: sentir parlare di «dopo-Moser» a pochi giorni dalla conquista del titolo mondiale, a Francesco deve dato parecchio fastidio.

Quando Moser cominciò a vincere, dando ombra a Gimondi, fu proprio Gimondi a in i modi di tenerlo indietro: ci aveva messo molti anni, Felice, per conquistarsi la popolarità, picchiando spesso la testa contro un «muro» che si chiamava Eddy Merckx; arrivava quel ragazzo trentino a portargli via i tifosi, lentamente ma inesorabilmente, e Gimondi non aveva alcuna intenzione di mettersi da parte e di dirgli di accomodarsi. Ora che Saronni a fare altrettanto Moser, che non è più un ragazzino, Francesco ha la stessa reazione, molto logica e molto umana. Concentra i suoi sforzi un obiettivo solo, l'Italia: quel Saronni che cresce troppo in fretta e comincia a dargli sui nervi.

Il Giro del Lazio, ieri, era in realtà una sfida tra Moser e Saronni, con il vecchio Gimondi ancora lì, ostinato, pronto a far vedere che chi lo considera pensionabile sbaglia. Tre generazioni, tre ere a confronto, uno sprint nel che doveva confermare, o modificare, gerarchie che sembravano ben definite e che in alcuni non lo erano tutto. Ha trionfato Francesco Moser, campione del mondo e campione d'orgoglio, proprio davanti a Gimondi e Saronni. Il ragazzino deve aspettare un po': questo sembra il verdetto del Giro Lazio.

Ma a ben guardare il verdetto è questo. Francesco Moser, dopo il quinto posto nella Milano-Torino il forfait nel Giro del Piemonte, si conferma il uno», si prende rivincita su Saronni ma anche su chi lo accusava di essersi stancato, dopo il «mondiale», rincorrendo facili guadagni in giro l'Europa: Giro Lazio suo «carnet», l'aveva mai corso, c'è che quello. Gimondi sfiora un altro miracolo e affibbia altro calcio al suo viale tramonto: formidabile. Saronni ancora volta è uno sconfitto: primo nella Tre Valli Varesine, primo nel Giro del Friuli, secondo nel Giro del Piemonte, terzo «Lazio». ha detto, recentemente, che neppure lui a diciannove anni andava così forte.

Anche grazie trionfo di Moser a San Cristobal e alle imprese (non sempre vincenti, ma coraggiose) ragazzi Saronni, il ciclismo s'è svegliato all'improvviso. Quando i corridori dai vicoli e dai vicoletti ai quali spesso sono obbligati, quando entrano nelle città, è grande: i cicloturisti, ormai numerosissimi, vogliono sapere che rapporto ha usato Saronni a Superga, o quanto costa la bicicletta con cui Moser è diventato campione del mondo. Il ciclismo di interessare do gente smise di andare in bicicletta. Ma adesso fetta d'Italia ha ricominciato a pedalare. Un po', forse, lo si deve proprio a loro, a Moser ed a Saronni.

MONDIALI DI BOCCE A TUNISI

Cheviet e Berthet la coppia-regina

GUIDO TOLAZZI

Per i bocciati azzurri specialità «a coppie» -ste diventando un po' la loro «bestia nera»: cinque mesi fa, a Ginevra, hanno perso il titolo europeo e domenica scorsa, a Tunisi, quello mondiale. Le due sconfitte portano la firma di Bernard Cheviet, prima insieme a Rivière e poi con Berthet. Per Ginevra ci fu concomitanza di un colpo di fortuna, per Tunisi non si può assolutamente accampare alcuna scusa: i due francesi hanno complessivamente giocato meglio il loro successo è più che legittimo. Va piuttosto posto rilievo il fatto che i transalpini hanno dimostrato di sapersi adattare meglio al particolare tipo di gioco imposto dal «doppio», mentre gli azzurri hanno dovuto fare affidamento quasi esclusivamente sull'abilità del singolo.

Granaglia è stato semplicemente un «mostro» di bravura, ma Cheviet non gli stato assolutamente da costringendolo quasi sempre a «consumare» le bocce per togliere i suoi precisi accosti. In più si aggiunga che, anche Berthet ha giocato in maniera superlative, soprattutto punto, con il risultato obbligare Suini a un gioco di difesa. Purtroppo domese ha accusato un appannamento di forma e non gli ha saputo tener testa e anche in quelle occasioni (poche invero) che i francesi si sono trovati in difficoltà non ha saputo approfittarne sbagliando alcune bocciate determinanti e fallendo qualche facile accosto.

La classifica finale dei mondiali Tunisi vede dunque al primo posto Francia, seguita dall'Italia, e poi, nell'ordine, Marocco, Belgio, Australia, Tunisia, Monaco, Svizzera, Jugoslavia, Germania, Spagna Lussemburgo. Il Marocco ha fermato d'essere una compagine di tutto rispetto (anche se ha avuto un girone piuttosto facile); le vere rivelazioni del torneo sono comunque stati il Belgio la Tunisia. Soprattutto il primo, sia contro l'Italia sia contro la Francia, andato vicinissimo al «colpaccio» gli soltanto lo sprint finale; la seconda, invece, proprio contro l'Italia, ha mancato d'un soffio la clamorosa affermazione trovandosi di fronte strepitoso Granaglia.

Merita infine sottolineare lusinghiero piazzamento dell'Australia che ha dimostrato d'aver compiuto grandissimo miglioramento rispetto alle ultime prove internazionali.

Londra-Sydney ultimi 10.000 km

La Fiat 131 diesel della coppia Dacremont-Vanoni

PERTH — Dopo due giornate di sosta del maltempo e del ritardo arrivi, il rally automobilistico Londra-Sydney ripreso a con tappa Fremantle-Laverton, per la sono partite vetture.

Una Peugeot, quella dell'australiano Bob Holden, è uscita di strada e è schiacciata contro albero Youanmi. E' prima macchina eliminata tratta del rally, lunga chilometri, che si preannuncia come la più dura di tutta la corsa.

All'arrivo di Laverton, un piccolo centro minerario, è stato primo l'asso polacco su Porsche, seguito dal la classifica, l'inglese Tony Fowkes su Mercedes, a altre due Mercedes. Le tre Fiat Abarth diesel sono sempre in , in posizioni più giudere: Neyret è 17°, al 23° posto Dacremont 24°. problema per le torinesi.

La prossima tappa porta ad Adelaide via Alice Springs, peggiori piste del

Attraverso questi permutatori passano 30 milioni di telefonate 15 milioni di apparecchi per 24 ore al giorno.

La magia del telefono. Il potere che il telefono dà alla sua voce di viaggiare, superare montagne, mari.

Lo stupore per la magia del telefono passerà presto il telefono diventerà una cosa ovvia, scontata. Ma non dovrebbe.

Perchè il telefono è il sistema nervoso del paese: 80 milioni di chilometri di linee, 9.000 centrali di commutazione, migliaia di ponti radio, 300.000 persone, migliaia di miliardi di investimenti.

Il telefono è la voce di tutti. Anche la tua.

Il Telefono. La tua voce

fasano

[redacted] TORINO VIA TIZIANO [redacted] tel. 011/694180 694670

Complesso industriale

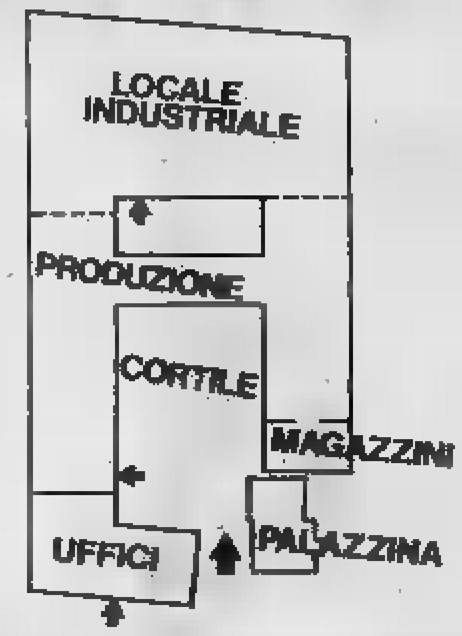

Torino Nord. Allacciamento tangenziale-autostradale. Recente costruzione in c.a. con superficie utile coperta di 8500 mq., suddivisa in mq. 3.300 di magazzini, uffici, appartamenti e servizi; mq. 5.200 di reparti per produzione. Altezza [redacted]. 4,30 al filocatena, pavimenti in bocciardato di cemento e grès con portata industriale. Carroponte [redacted] 4 tonn. Cabina elettrica da [redacted] kW, alimentazione con linea blindosbarra. Distribuzione aria compressa. Centrale termica a gas metano di 1.000.000 cal/h con 4 caldaie. Impianti: a) ventilazione e ricambio aria; b) depurazione industriale delle acque di 5 mc/h. Richiesta: [redacted].

Complesso commerciale - industriale

Barriera Milano. Recente costruzione in c.a. su [redacted] piani ed interrato. Totale mq. 4.200 su terreno di 2.150 mq. Ingresso carraio. Ampi uffici e servizi. Altezza parte industriale mt. 5,60. Pavimenti portata da 1.500 a 5.000 kg/mq. Copertura a shed e tetto piano [redacted] finestroni laterali e lucernari. Serramenti in alluminio anodizzato. Riscaldamento a gasolio. Carroponte da 3 tonn. Impianto aria compressa. Montacarichi. Cabina elettrica da [redacted] kW. Richiesta: 700.000.000.

Stabilimento industriale

Zona Aeronautica. Recente costruzione alta qualità in c.a. Terreno cintato 3.600 mq.: capannone 1.500, palazzina 450 con alloggio custode, 450 seminterrato [redacted] mensa e spogliatoi; cortile asfaltato. Cabina elettrica, blindosbarra, 2 carriponte da 5 tonn., bilico, impianto aria compressa. Vende: 800.000.000

Stabilimento industriale

MONDOVI'. Sulla strada statale per Ceva. Recente costruzione in cemento armato: mq. 2800 coperti su terreno di 10.000 mq. Altezza mt. 4 e 7 al filocatena, finestroni laterali, mensole per carriponte [redacted] 5 tonn., uffici incorporati, riscaldamento, cabina elettrica 500 kW. Richiesta: 350.000.000 trattabili.

Stabilimento industriale

Zona CHIERI. Recente costruzione di mq. 1000, luminosissimo, altezza mt. 5 al filocatena, portata industriale, cabina elettrica, riscaldamento, uffici. Possibilità ulteriore costruzione mq. 1300. Terreno cintato mq. 7000 circa. Due villette in prefabbricato uso uffici-abitazione. Vende: 270.000.000 trattabili.

Azienda commerciale

LUBRIFICANTI e RICAMBI per AUTO - AUTOCARRI - TRATTORI. Vendita ingrosso-minuto [redacted] scala regionale. Rappresentanze primarie Case, avvia[redacted] venticinquennale, ottima attrezzatura, affezionata clientela. Giro affari annuo elevatissimo, reddito adeguato. Ritiro commercio, cede: 200.000.000 trattabili.

Complesso industriale

25 km da Torino, su strada di grande comunicazione. Terreno [redacted] mq (coperti 25.000). Formato da diversi capannoni [redacted] altezze varianti da m 4,50 a 6. Portineria uffici, mensa-spogliatoi, garages, bilico, cabina elettrica 500 kW, riscaldamento.
AFFITTA intero complesso oppure frazionatamente.

STABILIMENTO INDUSTRIALE
MAPPANO. Terreno mq. 5.100, capannone 1.400 mq. altezza mt. 6, palazzina [redacted] piani, locale servizi, riscaldamento. Costruzione pronta fine anno. Vende: 380.000.000.

2 CAPANNONI INDUSTRIALI
Zona Alpignano. Costruzione 1974: mq 570 e 470, terreno cintato mq. 4.250 [redacted] cortile giardino e frutteto, uffici mensa e servizi, riscaldamento. Vende: 160.000.000.

STABILIMENTO INDUSTRIALE
Zona Nord. Nuova costruzione [redacted] 2 piani: mq. [redacted], altezza 5, portata industriale, uffici mq. 300. Totale terreno cintato mq. 5.000. AFFITTA: 5.000.000 mensili.

LOCALE COMMERCIALE
In PIANEZZA. Nuova elegante costruzione su 3 piani per 2.250 mq. Parcheggio, mensa e portineria. Adatto uffici deposito laboratorio. Affitta: 50.000.000 annui.

VILLETTA
GIVOLETTO. Signorile costruzione su 3 piani: 5 ca[redacted] salone cucina lavanderia garage, tripli servizi. Giardino mq. 2100 con piante alto fusto. Vende: 85 milioni.

APPARTAMENTO
Centralissimo in stabile di recente signorile costruzione, al primo piano. Composto [redacted]: 2 saloni, 3 [redacted] e servizi. Solo [redacted] ufficio. Affitta: 400.000 mensili.

INDUSTRIA LAVORAZIONE TUBI
Specializzata unico prodotto, forte esportazione, moderno macchinario. Fatturato annuo: 300.000.000, alto reddito. Facile conduzione. Cede: 100.000.000. Dilazioni.

COMBUSTIBILI - CARBURANTI
LUBRIFICANTI. Capacità serbatoi: 310.000 lt. Utile netto annuo: 30.000.000, possibilità forte incremento. Cede: 20.000.000. Eventuale vendita immobile con impianti.

BAR CREMERIA
Grandioso locale angolare, 9 vetrine. Attrezzatura nuova [redacted] macchinari produzione gelati. Incasso [redacted]: 200.000. Adatto nucleo familiare. Cede: 60.000.000. Dilazioni.

ABBIGLIAMENTO IN GENERE
Tabelle IX - X - XIV. Grandioso negozio, arredamento nuovo tipo boutique, elevato incasso dimostrabile. Cede: 40.000.000 (eventuale parziale cambio immobiliare).

[redacted] - FISIOTERAPIA
Grandioso locale centralissimo, alloggetto annesso. Moderna-completa attrezzatura, ottima clientela. Utile netto annuo: 40.000.000. Causa anzianità, cede: 32.000.000.

RIVENDITA PANE
Con autorizzazione pasticceria fresca. Zona Regio Parco, attrezzatura nuova, incasso gg. 130.000 dimostrabile. Motivi familiari, cede: 12.000.000. Dilazioni.

MACELLERIA BOVINA
Zona Vanchiglia, ottima posizione, spazioso negozio, moderna attrezzatura. Incasso settimanale: 2.000.000 incrementabile. Cede: 9.500.000. Eventuali dilazioni.

SOCIETA' ACQUISTA

Palazzo 150-200 camere
possibilmente Crocetta, S. Paolo
Reddito non inferiore al 4%

Scrivere:
Publikompass 174 - 10100 Torino

VENDO
terreno con progetto approvato urbanizzazione pagata. Fronte strada provinciale vicinanze Gassino. Telefono 960.4518.

ALPIGNANO
vendesi [redacted] villa bifamiliare appartamento due camere salone ampi servizi cucina. Telefonare 0182 45.752.

IMPRESA VENDE
Sulla strada S. Felice, km 2 da Pino Torinese, ville modulari, terreno privato mq [redacted] condominiale mq 5000 composto [redacted] soggiorno, cucina, office, 4 letto, mansardato, [redacted] bagni, lavanderia, tavernetta, [redacted] e posti macchina, mutuo, agevolazioni. Tel. [redacted] - [redacted]

IMPORTANTE SOCIETA'
cerca possibilmente in
AFFITTO CAPANNONE
mq 2000/3000 altezza 5/6 mt più cortile zona Sud - Sud-Ovest Torino uso deposito veicoli annessi uffici commerciali. Scrivere: « Publikompass 7697 — 10100 Torino ».

REDDITO 13%
rivolgersi in cantiere
[redacted] GARANTITO
monocamere in
CASA ALBERGO
attrezzata con servizi
VENDESI
C.so Giulio Cesare 236

ECONOMICI

20 Domande affitto

[redacted] RIZZA affitta a referenziatissimi alto livello i vostri alloggi senza spese da parte vostra. Telefonare 309.5436.

21 Offerte affitto

A. AMMOBILIATO anche periodi brevi affittasi a referenziato amministrazione corso Re Umberto. Telefonare 538.594.
ADATTO solo [redacted] pied à terre arredato elegante riservatissimo [redacted] camera servizi piazza Rivoli 120 mila. Agenzia tel. 650.7503.
AFFITTANSI alloggi arredati uso abitazione o pied-à-terre stesso [redacted] in Torino. Telefonare 745.010.
AFFITTASI a prossimi sposi referenziati alloggi stessa casa. Tel. 351.455 mobilificio.
AFFITTASI a prossimi sposi 1-2 camere tinello cucinino. Telefonare 729.005 Mobilificio.
AFFITTASI a prossimi sposi referenziati alloggi stessa casa. Tel. 331.455 Mobilificio.
AFFITTASI camera tinello servizi a prossimi sposi referenziati. Telefonare 724.096.
AFFITTASI preferibilmente [redacted] imi sposi 3 camere cucina 130 [redacted] zona corso Tassoni. Telefonare 309.3038 Mobilificio.
AFFITTASI [redacted] abitazione a pied-à-terre 1 o 2 camere cucinino e bagno ammobiliati zone centrale. Telefonare 302.884.
BORGATA Parella affittasi camera cucina e servizi a lire 70 mila [redacted] per prossimi sposi. Telefonare 446.540.
LARGO Giacomino affittasi camera cucina servizi a L. 50 mila mensili per prossimi sposi. Telefonare 446.540.
PICCOLO pied-à-terre ammobiliato senza cucina libero subito zona Francia 60 mila, esigo massima serietà. Telefonare 687.462.
VILLA nuova costruzione salone 3 camere cucina due servizi giardino garage km 12 Torino lire 350 mila. Agenzia tel. 328.233.

25.000 S. Paolo affittasi alloggetto. Telefonare 540.966.
65.000 corso Montegrappa affittasi alloggetto moderno. Tel. 540.966.
95.000 zona centro 2 camere cucina servizi affittasi. Telefonare 540.966.

22 Traslochi

AUTOTRASLOCHI Abramo furgoni imbottiti: Torino Riviera Veneto [redacted] Napoli Sicilia massima [redacted] Telefono 701.725
AUTOTRASLOCHI accurati prezzi modici smontaggio rimontaggio mobili garanzia furgoni. Tel. 657.051 Montalto via Nizza 33.

24 Mobili, arredi

Il piacere di arredare: [redacted] shop 1 via Tripoli 52 esclusiva mobile stile vera «Vecchia Marina» finizione ottone e pelle. Camera [redacted] finita a mano e mobili d'alto artigianato. Si liquidano solo al 30 settembre. Consegna pronta partite di maggiolini e secretayre mobiletti cassettiere.

[redacted] Artigiani, ecc.

BOTTI tini fusti in legno pronti [redacted] l'uso ed efficienti di svariate capacità. Leone, via Valprato 68, Torino (Dora-Dora) tel. 011 666.769, provvede a soddisfare le esigenze [redacted] più raffinati vinicoltori e amatori del buon vino.
[redacted] perfettissime rapidamente tappezzeria compresa [redacted] mila [redacted] vabile 35 mila in[redacted] 9000. Tel. 323.876.

45 Ville, cascine, appart. per vacanze, acq.-vend.

A. CONFAR s.a.s. acquista contanti per conto clienti immobili della Riviera ligure, rapide trattative. Telefonare 0182 43.158/280.

A L. 4.900.000
vendo rustico posizione collinare con 900 [redacted] di terreno. Telefonare 530.014.
A L. [redacted]000
vendo rustico in [redacted] con [redacted] mq di terreno. Telefonare 537.126.
[redacted] lire 4 milioni a Buttigliera Alta casa di quattro alloggi [redacted] ultimare) da mq 100 caduno giardino mq 1500 4 garage vendesi dilazionando Rondine, telefono 510.537 [redacted].860.
AGLIE' Can[redacted] in bellissima posizione [redacted] villetta nuova di 4 vani garage giardino 36 milioni dilazioni [redacted] 011 619.3607.
AL mare Alassio frazioniamo [redacted] centralissimo a due passi dal mare vicino al [redacted] «Budello», vari tagli da 11 milioni [redacted] mila a 27 milioni 300 mila ultimi appartamenti. L'Immobiliare 0183 273.211 Imperia.
AL mare Laigueglia monolocale più servizi completamente arredato vicino centro e libero subito 12 milioni dilazionabili. L'Immobiliare [redacted] 273.211.
AL mare Andora alloggio nuovo centrale, in zona ben servita negozi libero subito 2 camere cucina servizi 30 milioni dilazioni. L'Immobiliare 0183 273.211.
AL mare Finale L. centrale vicino mare miniallogio arredato soggiorno-letto cucinotto servizi 18 milioni [redacted] mila dilazioni di pagamento. L'Immobiliare 0183 273.211.
ALASSIO stessa casa alloggi centrali nuovissimi vista mare 3-4 vani servizi da L. 37 milioni 500 mila. Confar 519.017 (0182) 43.158.
ALBENGA, Andora, Pietra Ligure, S. Stefano ven[redacted] alloggi pronti e in costruzione da lire 14.000.000. Torino 965.82743.
ALTISSIMO reddito podere piemontese moscato [redacted] case riattabili panoramiche privato vende [redacted] milioni. Telefonare 0141 84.879 ore pasti.
BAITA in pietra (4 km dalla statale del Sestriere), ricavabili 4 vani, servizi terreno con sorgente lire 5 milioni 700 mila. Telefonare 519.017.
CASA di campagna dintorni S. Damiano 5 camere bagno tettoia acqua luce terreno vendo L. 22 milioni 900 mila. Tel. 0141 215.024.
[redacted] campagna Monticello d'Alba 3 camere stalla magazzino terreno vendo L. 12 milioni 300 mila. Tel. 0141 215.024.

[redacted] mq 11 [redacted] 2 camere magazzino collina Piasco acqua luce telefono vendo 16 milioni. Telefonare 0121 72.621.
CASCINOTTA colline S. Damiano d'Asti [redacted] mq [redacted] strada asfaltata acqua luce vendo 14 milioni. Telefonare 640.030.
CASETTA baita panoramica magnifico terreno collina Saluzzo Piasco vendo [redacted] milioni [redacted] mila. Telefonare 0121 72.621.
CASETTA indipendente rimessa a [redacted] vo 4 camere bagno magazzino [redacted] km Torino-Pinerolo acqua luce terreno vendo [redacted] milioni 500 mila. Telefonare 504.130.
CASETTA ristrutturata 2 camere cucina soggiorno [redacted] caminetto bagno riscaldamento [redacted] precollina Borgo Saluzzese seri motivi familiari privato vende L. [redacted] milioni più 7 milioni 500 mila m[redacted]. Telefonare 0175 92.201 (dalle 12 alle 15).
[redacted]SETTA rustica indipendente 40 km Torino Sommariva Bra acqua luce terreno vendo [redacted] milioni 300 mila. Telefonare [redacted].
CASETTA rustica colline S. Maria di La M[redacted] 7 [redacted] tettoia acqua luce terreno vendo 12 milioni 300 mila. Telefonare 0173 66.339.
[redacted]SETTA rustica 3 vani acqua luce zona turistica Valvaraita vendesi libera [redacted] milioni [redacted] mila. Tel. 599.844 [redacted]
[redacted] vende a Pietra Ligure 2 vani arredati [redacted] terrazzo a L. 17 milioni 850 mila. Telefonare 519.017; 0182 43.158/43.280.
[redacted] vendo altezza [redacted] piena vista complesso 2 ville 10 [redacted] ere 3 cucine 7 servizi studio garage lavanderia giardino chiuso, mutuo. Telefonare 0121 52.271 - 011 443.167.
IPI vende Antagnod, condominio Bucaneve soleggiato panorami a 30 mt impianti sci, ottime rifiniture: appartamenti da L. 22 milioni 600 mila più 5 milioni 400 mila mutuo. Telefonare 537.066 Aosta 0[redacted] 43.741-2.
PENSATE all'acquisto di un rustico! Delta offre una vasta scelta [redacted] più belle vallate canavesane da L. 1 milione [redacted] mila a L. [redacted] milioni dilazioni. Telefonare 519.854.
RUSTICO da riattare grande cubatura terreno [redacted] acqua luce strada [redacted] turistica Venasca vendesi 4 milioni [redacted] mila. Tel. 599.844 ufficio.
SALICE d'Ulzio privato vende so[redacted]no 2 camere servizi vero affare. Telefonare 505.645 ore 13-15.

[redacted] zona Capelli panoramico riadattato indipendente 4 [redacted] bagno cantina acqua luce 1[redacted] mq [redacted] 15 milioni 900 mila affare vendo Immobiliare Galotto, [redacted]72.
S. STEFANO alloggio sign[redacted] 2 camere cucina abitabile servizi balcone 15 milioni [redacted] mila più mutuo Confar 519.017 (0182) 43.280.
STEMAX tel. [redacted] per chi ama la [redacted] e la quiete [redacted] fre nel Canavese ville rustici terreni a prezzi [redacted] vero affare.
VALVARAITA alt. m [redacted] zona solatica casa indipendente [redacted] terreno [redacted] tina cucina 3 [redacted] riattare [redacted] luce strada vendesi [redacted] milioni. Telefonare 599.844.
VILLA Aosta zona residenziale ultrasignorile nuova libera oltre [redacted] mq terreno 2350 mq vende Inim. Telefonare 0165 541.263, 011 504.327 586.563.
VILLAGGIO Edelweiss Gravere Susa quota 800 metri s.l.m. minialloggi subito pronti da pagarsi a rate senza cambiali. Prenotansi appartamenti in palaz[redacted] giardini privati box impresa vende direttamente sul posto tutti giorni anche festivi. Telefonare 0122-31.585.
VILLE a Nole Canavese 25 km Torino vendonsi a struttura ultimata coperti mq. 210 terreno mq. 860. Da L. 40.000[redacted]. Telefonare 924.161.
VILLINI da L. 35.000.000 e terreni da L. 1[redacted] in montagna vendonsi. Telefonare 924.161.

46 Ville, appart., camere per vacanze, affitto

A. AFFITTASI piccola cascina moderna vicinanze Asti a famiglia contadina. Telefonare 791.817 Torino.
AFFITTASI Sestriere Borgata alloggetto nuovo 5 posti letto. Telefonare 890.920 303.659.

[redacted] Informazioni

A. NUOVI metodi investigativi [redacted] notevoli risparmi di costo. Maurizio Emma via Gol[redacted] 2 Torino. Telefonare 682.110 650.5876.

ABILE investigatori eseguono ricerche controlli e operazioni inerenti accertamenti pre-divorzio documentati. Invea, A. Doria 9, tel. 548.550.
ALLA Sfinge investigazioni controlli infedeltà rintracci ovunque via B. Buozzi 5 (angolo via Roma). Tel. 512.420 - 534.615.
PREVENZIONI [redacted] indagini abilità e riserbo da sempre Rorimond[redacted] investiga e consultazioni. Tel. 531.[redacted]

51 Occasioni

AFFARE impermeabili soprabiti abiti uomo donna taglie forti (prezzi stracciatissimi). Filippo, corso Re Umberto 30, tel. 581.615. Apertura pomeriggio.

52 Varie

ACQUISTA antichità arredamenti [redacted] le Rinascimento Barocco orologi peltri soprammobili sgomberi alloggi. Telefonare 237.264.
ACQUISTA antichità mobili [redacted] rinascimento barocco [redacted] otti pendoli sgombero cantine e solai. Tel. 472.193 740.584.
AFFETTI interessi salute scelte Xilverius consigliere orientamento radiestesista grafologo magnetista. Telefonare 774.120.
ANTIFURTO elettronico per alloggi da lire [redacted] mila solo apparecchio 158 mila montato) prezzo lancio vende direttamente fabbrica, garanzia di [redacted] Telefonare 986.4459.
IMPORTAZIONE diretta dall'Inghilterra e Francia [redacted] mobili, argenteria, [redacted] logi, ecc. [redacted] epoche, comprese pianoforti e tappeti, grandissimo assortimento, per antiquari o collezionisti, Montalbano, Airasca, telefono 986.9519.
PIANOFORTI grandi marche mondiali via Mombarcaro 15 Torino verticali e mezza coda nuovi e occasioni. Particolari condizioni [redacted] amento e di noleggio. [redacted]
PIANOFORTI nuovi o ottime occasioni con garanzia organi strumenti musicali musica tutte edizioni. Chenna via Piave 3 angolo via Garibaldi tel. 542.405.
SELLAIO S. Rita: giacconi vera pelle con pelliccia staccabile 90.000, giubbini 55.000, 45.000, via Bo[redacted] 21, 50 metri Inam.

LA VITTORIA CANADESE DELLA FIAT 131

Salonen, un timido con il piede pesante

CRISTIANO CHIAVEGATO

Due lenti spesse davanti ad uno sguardo miope, la figura di un ragioniere impiegato in banca. A vederlo nessuno direbbe che è uno scatenato pilota di rally. Eppure Timo Salonen, ventisei anni fra pochi giorni, nato ad Helsinki, ha vinto il Criterium del Quebec, ottava prova del campionato mondiale dei rallies. Ed era alla sua prima esperienza in campo internazionale dopo essersi messo in evidenza nelle grandi prove nordiche. Salonen con la Fiat 131 ha portato (insieme al connazionale Timo Lampinen, classificatosi al secondo posto) punti preziosi per la casa torinese che si trova praticamente alla pari in vetta alla classifica con la Ford.

Un equipaggio strano quello di Salonen: lui è un giovanotto timido, un pochino impacciato. Il suo navigatore Jaakko Markkula poche parole. Entrambi parlano solo in finlandese, si fanno capire più con i gesti che verbalmente. Ma loro forza una freddezza eccezionale, una costanza di rendimento che li porta quasi sempre ai primi posti in tutte le gare cui partecipano. Quando, in Canada, Vatanen, costretto gli inseguitori, andare oltre i limiti, ha finito per danneggiare l'impianto elettrico della propria vettura si è trovato in testa, il pilota Fiat non ha fatto più il minimo errore. Malgrado anch'egli piccoli problemi ha portato la gara al termine nel modo migliore.

«E' vero — *dice Daniele Audetto responsabile sportivo team Fiat-Abarth* — che i due finlandesi non sanno una parola d'inglese e di altre lingue, ma è altrettanto vero che in ormai non c'è più tempo per i discorsi. La nostra squadra di meccanici è talmente affiatata ormai bastano alcuni cenni per capirsi al volo. Le macarrivano in volata, i piloti scendono i ragazzi fanno tutte le operazioni di controllo e riparazioquasi automaticamente. Mi sembra che ci sia un entusiasmo, una volontà di vincere nel nostro che appunto piloti ai meccanici. Il successo di Salonen da dividere con nostra organizzazione, un'efficienza che ha dato ottimi risultati».

Ora la battaglia per un titolo mondiale che prende maggiore valore proprio per l'equilibrio che si è rificato nel campionato tra Fiat e Ford (tre vittorie a testa) è apertissima. Mancano tre prove alla conclusione (Sanremo, Corsica ed Inghilterra) e non si sa ancora penderà l'ago della bilancia. A Sanremo soprattutto l'appuntamento potrebbe essere decisivo. La Ford schiererà i suoi due grandi specialisti, Waldegaard e Vatanen, vetture che dovrebbero essere autentiche «bombe»: due Escort 2000 con motori da 265 cv 930 chilogrammi di peso, macchine quasi da pista con potenze eccezionali. Quattro saranno invece gli equipaggi messi campo dalla Fiat: tre ufficiali Röhrl, Verini e Bacchelli, più Andruet iscritto Fiat-France. Chi vincerà avrà una bella ipoteca sul titolo mondiale.

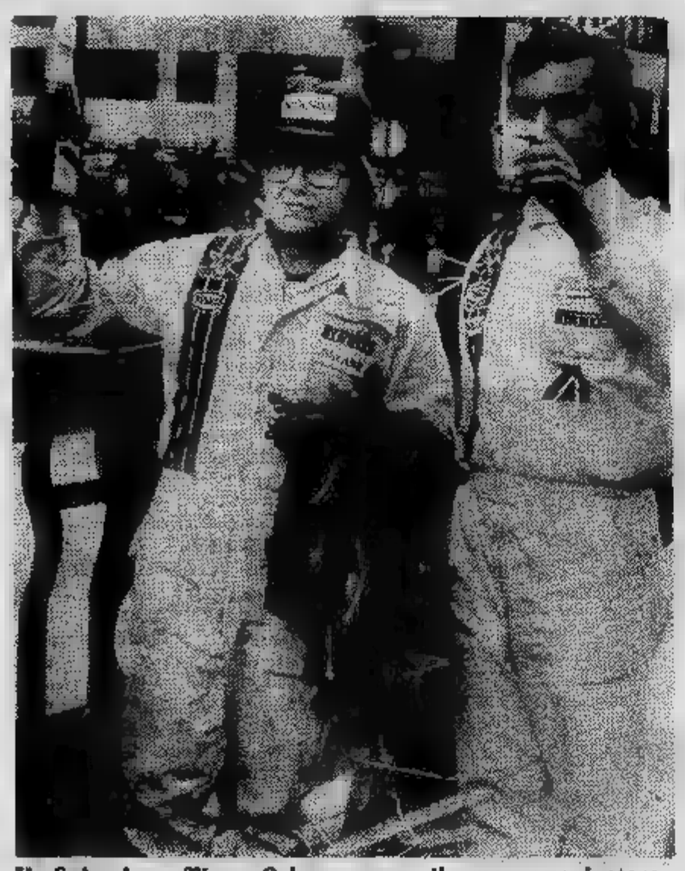

Il finlandese Timo Salonen con il suo «navigatore» Jaakko Markkula, vincitori del Rally del Canada la 131 Abarth con i colori dell'Alitalia (Foto Rolf)

NIENTE FORMULA 1 A IMOLA

La corsa bocciata dai burocrati "Csi,,

NOSTRO SERVIZIO PARTICOLARE

BOLOGNA — Nel corso di una conferstampa, l'Automobile club Bologna annunciato la sospensione della corsa F.1 programmata 25 settembre a Imola «Coppa rona F.1 Dino Ferrari». Purtroppo, dopo di venerdì 16 settembre, do stato risolto felicemente il sulla partecipazione della Romeo, arrivate ieri le comunidelle del gruppo piloti delle inglesi facenti parte costruttori di F.1, oltre quella Jean-Pierre Jarier, che doveva correre una Ligier-Matra. Tutto questo dopo l'ing. Ferrari aveva accettato di portare a Imola seconda Ferrari con Carlos Reutemann.

A dare il colpo di grazia alla corsa del 25 settembre è stato, alla fine del Gran Premio di Monza, l'annuncio che la Csi dichiarava contraria al trofeo d'Europa del quale la corsa imolese doveva essere la prefigurazione, rinviando la discussione del progetto, che non trovato l'appoggio — già assicurato — dei nostri rappresentanti internazionali riunioni rodel Csi.

Il comitato organizzatore della Coppa Ferrari avrebbe potuto forse tentare l'effettuazione della corsa completando lo schieramento partenza con vetture di F. 2. Ma proprio nello spirito e nel significato della manifestazione programmata, così come nel rispetto del pubblico e delle stesse squadre ufficiali Ferrari e Romeo, si preferito decidere la sospensione della corsa. L'Aci Bologna ha ringraziato piloti e le squadre hanno mantenuto la loro adesione, gli sponsor Marlboro, Agip e Renault che avrebbero completato manifestazione con prova campionato italiano di R. 5.

l'impegno dell'Aci Bologna di portare la F. 1 a Imola ora che l'autodromo Dino Ferrari è nella piena efficienza sotto tutti gli aspetti. A questo scopo verrà mantenuto il progetto un trofeo di F. 1 alternativo con l'immediata convocazione un gruppo di organizzatori europei interessati. Verrà subito inoltrata richiesta di nuova data nel già foltissimo calendario internazionale del '78; probabilmente in ò in aprile. Contemporaneamente, l'Automobi Bologna chiesto il presidente della Csai che anche in venga attuata fin prossimo anno la rotazione del Gran Premio d'Italia, che può restare patrimonio unico di un solo autodromo.

e. m.

Antonietta Palazzo Destefanis

TORINO - CORSO SICCARDI, 11 - telef. 54.04.05/54.28.08
MILANO - VIA BOCCACCIO, - telef. 80.24.70

Gli appartamenti in città...

— **via carlo capelli,** frazionamento stabile, alloggi formati da tre grandi camere e cucina, bagno, ampio ingresso — altri da due camere, cucina, bagno — autorimesse nel cortile — impianto riscaldamento centralizzato.

— **corso galileo ferraris,** grande salone, tre ampie camere con spogliatoi e bagni — camera e bagno servizio, cucina abitabile — costruzione Maciotta — rifiniture signorili — doppio ingresso — cantina soffitta.

— **corso montevecchio,** angolare signorile terrazzino: salone con ampie vetrate, camere padronali con due bagni, camera e bagno servizio, cucinetto, nell'ingresso ampie armadiate — mutuo fondiario S. Paolo.

— **via vincenzo vela,** in palazzina duplex molto signorile: grande ingresso — salone, salotto, pranzo, tinello, cucina, quattro camere bagni — la mansarda, collegata internamente all'alloggio ingresso indipendente, formata da salone, tre camere, bagno, disimpegno attrezzato con armadiate, bagno, balcone.

— **via torricelli,** in signorile costruzione Maciotta, un salone grande, due camere con spogliatoio, cucina, due bagni, armadiate, particolari rifiniture, una autorimessa nel cortile.

— **ponte isabella,** lussuoso, panoramico con grande salone, pranzo, tinello, tre camere padronali con bagni spogliatoi, camera bagno servizio, ampia cucina, lavanderia, dispensa, ripostiglio, terrazzino, autorimessa per quattro vetture — particolari, accurate rifiniture — mutuo S. Paolo.

— **via brofferio,** arioso, luminoso, signorile appartamento, al terzo piano complessivi mq. 400, divisibile due ingressi padronali, saloni, otto camere, bagni, ampio corridoio.

— **corso matteotti,** lussuoso appartamento occupante l'intero piano, con due ingressi: salone, pranzo, salotto, cinque spogliatoi bagni, due camere servizio, con bagno — lavanderia, cucina, grande office.

...in collina...

— **seneca,** in villa trifamigliare, duplex alloggio con vista sulla città: salone, tinello, tre camere, camera servizio, doppi bagni, cucina, tavernetta, studio, stireria — autorimessa per tre vetture — grande giardino condominiale.

— **strada rebaude,** una stupenda vista e molto verde fa da cornice a questi signorili appartamenti costruiti gradoni sulla collina con grandi terrazzi: salone, studio, quattro con bagni, ampia cucina, disimpegno per armadiate — tavernetta, lavanderia per ogni appartamento, autorimessa — giardino e frutteto condominiale, mutuo S. Paolo.

— **villa genero,** una palazzina di nuova costruzione appartamenti accuratamente rifiniti, composti da grande salone con vetrate panoramiche, pranzo, quattro camere con bagni, cucina abitabile, tavernetta, lavanderia, stireria, terrazzi panoramici sulla città porzioni di giardino in proprietà e molto verde bosco autorimesse alloggio autorimessa per custode, mutuo S. Paolo.

— **valsalice** con giardino in proprietà, lussuoso appartamento con grande salone, pranzo, tinello, cucina, quattro camere bagni spogliatoi completi di armadiate, camera, bagno e ampio di servizio — autorimessa per tre vetture — mutuo Fondiario.

— **sul poggio di villarbasse,** palazzina costruzione composta da sei appartamenti ciascuno salone, tre camere con bagni e sempre grandi panoramici terrazzi; mansarde collegate composte da vani, terrazzini belvedere — autorimessa posti macchina esterni — giardino recintato privato e condominiale.

— **corso quintino sella,** una palazzina in frazionamento appartamenti formati soggiorno, due-tre camere, cucina, doppi bagni — terrazzi autorimesse nel cortile — un magazzino di mq. 60 circa con ingresso indipendente.

...a Pino torinese...

— **un residence** a moduli con porzioni giardino in proprietà: il soggiorno, la zona pranzo, l'ingresso, la grande cucina formano il piano giardino, le tre camere con bagni e i terrazzini sono al piano superiore — nel seminterrato trovano posto i servizi (lavanderia-stireria, cantina) ed un comodo locale per ricevere gli amici — la cornice verde naturale, sistemazione verde dei giardini, i campi tennis l'area verde condominiale, stupendo panorama, completano la nostra proposta.

— **in palazzina,** un appartamento composto salone, tre camere, cucina, doppi bagni — autorimessa — giardino in condominio, rifiniture accurate — zona comoda ai servizi pubblici.

— **costruzione,** un lussuoso appartamento composto da salone, tre camere, cucina, bagni — terrazzi con vista sul verde fondo valle — soprastante area collegata internamente — autorimessa in palazzina condominiale con grande area verde.

— **una lussuosa** circondata da pini ed alberi alto fusto: grande salone, pranzo, tre camere bagni e spogliatoi, ampia cucina; alloggio foresteria e per custodi; sala proiezione, taverna, cantine, lavanderia-stireria — dispensa — terreno circa 9000 mq.

...le ville...

— **cinzano,** su un poggio panoramico villa unifamigliare di nuova costruzione di circa 7.000 mq., composta da grande salone, pranzo, studio, cucina, tre camere letto con bagni — autorimessa — servizi.

— **a san vito,** due proposte interessanti: con terreno da 7.000 a 13.000 mq. con vista panoramica sulla città e montagne, lussuose rifiniture — salone, salotto, pranzo, studio, tinello, cucina grande — cinque camere bagni spogliatoi — taverna — autorimessa grande alloggio per

— **precollinare moncalieri,** versante Torino una vecchia con rustico; composta da salone, biblioteca, pranzo, grande cucina, quattro camere con bagni — giardino e terreno circostante per circa 30.000 mq.

— **collina,** di san raffaele cimena una villa antica completamente ristrutturata, per complessive 25 camere con bagni, grande cucina, — servizi generali — casetta per custodi — autori- — terreno circa 80.000 mq.

— **nella precollina,** una villa da ristrutturare a due piani fuori terra oltre il piano sottotetto cantine, per complessivi circa — terreno circostante, recintato di circa mq. 1400

...i terreni...

— **nella di fiano,** per la costruzione di villa unifamigliare, lotto di terreno circa mq. 5800 inserito in una lottizzazione di prestigio.

— **sulla collina di san mauro,** ristrutturazione di villa antica in bifamigliare con terreno di circa 60.000 mq. — comodo accesso viale alberato — posizione panoramica — basso fabbricato per autorimessa.

— **sulla collina di pavarolo,** due lotti terreno circa mq. 7.000 per la costruzione di due ville unifamigliari per complessivi mq. 1900

TUTTOLIBRI
il settimanale per riconoscere i tuoi libri.

GLI SPETTACOLI

Donna Summer — certato che il[illegible] e-state non è un'invenzione dei discografici americani — darà un concerto a Torino (unico) tre ot-prossimo; lo ha

Donna Summer a Torino

municato la direzione Alfieri sexy-singer statuni-tense, lanciata con una ben concertata campagna pubblicitaria, è

ultime so storico della parola. Divenne celebre con alcuni azzeccati «pezzi» il integrato da gemiti, sospiri, mugolii e bramiti d'amore,

Il "boom,, della colonna sonora

A NEW YORK CON LA MINNELLI DE NIRO E TANTO "SWING,,

FRANCO MONDINI

Volubile come una vamp del passato, adulato da produttori sempre più remissivi per i quali ormai una colonna sonora firmata ha assunto quel prestigio in altri tempi riservato alla sola regia, musicista, a Hollywood, oggi fa il il cattivo tempo vive prepotenza il ruolo dorato parvenu. Musica e cinema vanno braccetto sulla stessa strada lastricata di Non caso molte cinematografiche sono le fortunate produttrici discografiche che sanno come prolungare il (e l'incasso) un film con vendite registrate. E' esploso il "boom" disco tografico.

Anche il film dell'anno (che si intitola "New York, New York") musical. Diretto Martin Scorsese e interpretato da Robert De Niro e da Liza Minnelli, racconta la storia, non tutta inventata, di due musicisti: lei fa la cantante, lui è un sassofonista. La vicenda ambientata durante gli Anni Quaranta, quelli di Glen Miller, Tommy Dorsey, Benny Goodman ed Harry James, con le orchestre, che vissero da protagonisti l'epoca folle dello Swing, genere direttamente derivato dal jazz dei negri che fece ballare e impazzire i teen-agers d'America prima e dopo Pearl Harbour.

"New York, New York" già disco, album doppio, prodotto dalla United Artist, che precede in Italia l'uscita del film reclamizzandolo suon di musica. L'orchestra è diretta da Ralph Burns, uno specialista che ha riunito vari sessionmen di alto livello quali George Auld, Conte Candoli, Jim Cleveland ecc., per ricreare in studio i suoni, i ritmi e i climi degli "american graffiti" d'anteguerra.

Operazione rétro: accanto a brani originali fanno spicco varie canzoni che solleticheranno nostalgia di chi ha buona memoria: da perdersi il «Blue Moon» cantato De Niro stonato più di Alberto Lupo. Stupenda interprete come sempre Minnelli che questa volta supera se stessa limitando addirittura la nota esibenza (così attuale benché nella grande scia del musical americano) per meglio aderire allo stile dell'epoca, esteriore, più dosato. Liza lettata perfettamente nella parte, anche nel trucco che la fa rassomigliare straordinariamente alla madre Judy Garland. L'orchestra viaggia quattro carburatori vi fa spicco George Auld, il sassofonista che ha doppiato tutti gli assolo De Niro.

Altra musica, altro cinema. Sempre Hollywood, Diana Ross («La signora canta il blues») ha appena finito di girare «The Wiz», ancora un musical dove accanto alla diva negra appariranno altri big della soul c: Richard Pryor, l'avete visto in «Car Wash», Michael Jackson. Anche Donna Summer, sexy almeno quanto Linda Lovelace, accantonato progetto di girare «Ugola profonda» si è accontentata «Abissi», film imminen- programmazione, con musiche di John Barry. Non dimentichiamo la dolce Carly Simon, sorriso equino sopra occhi sogno adolescente: è che canta tema conduttore «La spia che mi amò» (007).

Totalmente musicale sarà invece film chiaramente dedicato al pubblico dei giovani. Si intitola «The last waltz», lungometraggio interpretato dalla «Band» di Bob Dylan Neil Diamond darà invece la sua voce al commento di «Freeman in Paris», vicenda sentimentale che vedrà la Bardot accanto Jean-Paul Belmondo.

Tra molto potremo vedere (e ascoltare) «Guerre stellari», il nuovo film di George Lucas. Se ne parla molto. In America è già successo. In Italia si stanno moltiplicando le versioni discografiche e nelle vetrine abbiamo visto esposte quelle proposte dalla «Electric Moog Orchestra» dalla «Paul Orchestra».

Ancora cinema per Diana Ross con «The wiz»

La Mostra di Pesaro

NELLA CITTÀ DEI FANTASMI

DAL NOSTRO INVIATO SPECIALE
PIERO PERONA

PESARO — Per la mostra del volutamente fatto a meno della produzione italiana. Chi fortuna di trovare il finanziamento per l'opera prima si rivolgeva alle versioni di successi letterari, allo dei generi, dei divi. Chi oggi vanta la forza di esordire, magari attraverso una formula cooperativistica e sotto l'egida dell'Italnoleggio, è indubbiamente più serio in passato.

A Pesaro abbiamo visto in poche ore due lungometraggi sinceri, che aspirano a godere subito i vantaggi del sistema, ma cercano di esprimere il disagio delle ultime generazioni di fronte a un mondo di «arrivati»; Nino Russo firma con l'ausilio di due soli attori, Tino Schirinzi e Leopoldo Trieste, *«Il giorno dell'Assunta»*.

I suoi due uomini si ritrovano per un tacito appuntamento; all'alba, in una città spopolata. Le loro frasi e i loro propositi sembrano rispondere a un rituale immutabile, dove la sfiducia è temperata dall'ironia. Eccoli ascoltare da vecchi nastri magnetici sia le più banali frasi della sociologia sullo spopolamento delle campagne nel Sud sia i più banali motivi musicali del consumismo (da Nico Fidenco che dolcemente paragona le donne granelli di sabbia Paul che dolcemente ringhia in italiano un festival di Sanremo).

Non basta. La città che si precisa ai nostri occhi è Roma, deserta quasi per malia. Solo a tratti s'intende il fragore d'una banda paesana o s'intuisce una presenza tra i cimiteri muto. I due scambiano anche parole svuotate dall'uso e invano di partire da quel luogo di perdizione. Intanto città si riempie nuovo: semplicemente era il giorno dell'Assunta. Quello che in città si chiama Ferragosto, e letteralmente tutti si sono rifugiati per poche ore nel paese natio. Ora sono pronti a riprendere la loro abituale condizione di disgregati. Schirinzi e Trieste si illudevano vivendo un'utopia poetica.

ringraziato Nino Russo che rinuncia alla barbosità dell'inchiesta tipo tv e al groviglio dell'intrico personaggi votati alla sconfitta. Ironia e sarcasmo, pur tra alcune ingenuità, fanno un quadro critico della realtà si dea mano che confrontiamo con la nostra esperienza. Anche *«indiani metropolitani»* cepiscono resto la città come una riserva e parlano di tribù di pugliesi, napoletani, siciliani condannate all'annientamento. Il fragore degli ottoni e il grilli accompagnano beffardamente il sodi un ritorno alla civiltà contadina e d'un rispetto origini individuali.

Anche Carlo Di Carlo, regista di *«Per questa notte»*, sembra personaggio facile. girato i suoi primi cinque medio lungometraggi per televisione della Germania federale, perché in Italia continuavano a imporgli mi condisioni inaccettabili un'opera d'autore. Ora, nella riduzione d'un romanzo latino-americano Juan Carlos Onetti e nella documentazione della violenza che segue il tentativo libertario, riacquista in pieno la sua autonomia. Per di più gli attori — Alberto Maria Merli, Paolo Bonacelli, Olga Karlatos — conferiscono alla pellicola una buona narrativa.

Il protagonista vive da disperato le ultime ore del potere, sul punto di stroncare un'insurrezione, gli concede. I suoi uomini si lasciano ammazzare, accettano un'estrema lezione di dignità. Gli altri, o sono indifferenti o sono paurosi. Infine un colpo di pistola troncherà ogni speranza.

Per Di Carlo, allievo di Antonioni, cornice fondamentale per rappresentazione. Proprio nel momento della violenza, gli sfondi neutri e laccati, i movimenti cauti insignificanti. A poco a poco nello spettatore s'insinua la certezza che riserbo saranno inevitabilmente violati dal male. parte un'approssimazione nelle figure secondarie, *Per questa notte* conferma la razionalità e la tensione del discorso registico.

CARIGNANO: ore 21,15
CAMPANINI e Fr BARBERO in
"a l'é mej avèjne doe"
Bigl. v. Roma 49, tel.

DU Parc
Stasera
GALA'
D'APERTURA de
IL VERO SALOTTO
TORINO
il complesso
I REVIVAL 70
Omaggi reali a tutte le signore
E' gradito l'abito da sera
o mezzasera
Il locale di un
perfetto impianto di aerazione
C.so Regina Margh. - t. 851.123

danze la perla
Ore 21 mercoledì
ore 15,30
MATINEE
1° GALA'
D'AUTUNNO

LE PARADIS
v. S. Massimo , . 830.775
Ore 15-18 MATINEE
Ingresso omaggio Dame
Ore 21
LA CON NOI

Trocadero
v. A. Doria, 8 - Tel. 553.771
Serata dell'amicizia
GLI

FILM D'OGGI

"Tre tigri contro tre tigri" e "Cara sposa"

SBRANARSI CON ALLEGRIA

TRE TIGRI CONTRO TRE TIGRI di Steno e Sergio Corbucci, con Renato Pozzetto, Cochi Ponzoni, Dalila Di Lazzaro, Enrico Montesano. Tre episodi a colori, Italia 1977 (Cinema Astor e Capitol).

Se non abbiamo capito male il titolo, le tre tigri sono, da una parte Renato Pozzetto, Enrico Montesano, Paolo Villaggio, dall'altra Cochi Ponzoni, Dalila Di Lazzaro, Anna Mazzamauro. Nel primo dei tre episodi in cui il film si divide, ad azzannarsi, anzi a piochiarsi di santa ragione, sono Cochi e Renato: il primo una specie di don Camillo, parroco giovane e grassottello d'un paese di campagna dove capita, con bellissima moglie (Kirsten Gille), un pastore protestante forestiero. Le circostanze fanno sì che quest'ultimo, gelosissimo, sia dilaniato dal sospetto che la consorte abbia avuto contatti non proprio spirituali col sacerdote cattolico. L'equivoco provoca un *match* in vari *rounds* tra il religioso in tonaca e l'altro in *clergyman*.

Seconda e terza tigre: Montesano, presunto commesso viaggiatore è catturato, almeno si crede, dalla felina Dalila Di Lazzaro nelle (scarse) vesti d'una contessa sporcacciona in vena di erotici sollazzi. Il giovanotto si butta a pesce sulla nobildonna, ma ecco la sorpresa finale ch'è d'obbligo tacere.

Le ultime due tigri, Villaggio e la Mazzamauro, sono rispettivamente un avvocato rassomigliante a un Fantozzi laureato in legge e una cliente matta quanto importante, che vuole scoprire in flagrante adulterio il marito, e allo scopo si trascina dietro, in aereo da turismo, che in cielo fa follie, il legale allergico al volo, con prevedibili conseguenze, anche sessuali.

I tre episodi hanno in comune il difetto di essere piuttosto fragili, ma essendo sufficientemente sostenuti dagli interpreti stanno in piedi. Il migliore è quello di centro; Montesano è il più bravo; la Di Lazzaro la più bella. Nell'ultimo, Villaggio tira a strafare, la Mazzamauro un po' insistita e meno spiritosa di altre volte.

a. vald.

Dalila Di Lazzaro

Agostina Belli

CARA SPOSA di Pasquale Festa Campanile, con Johnny Dorelli, Agostina Belli. Commedia a colori, Italia 1977 (Cinema Reposi).

Mandato a San Vittore dalla moglie picchiata a sangue, il milanese Alfredo non è accolto bene dalla sposina che aveva subito le sue vessazioni quando, scontata la condanna a cinque anni, esce dal carcere. Adelina, la moglie napoletana, s'è messa con un tassista capace d'assicurarle un'esistenza tranquilla, il contrario, esattamente, di quello che le aveva procurato il matrimonio con quel bizzarro scansafatiche di Alfredo. Il quale non si rassegna a perdere Adelina che gli ha anche dato un figlio, ed è appunto con la complicità di questo ragazzino, e l'aiuto della propria eccentrica inventiva, che riesce a rimettere insieme il nucleo familiare spezzato.

Nel suo genere, è un film caduco, se vogliamo, non tale da lasciare lungo ricordo nello spettatore e nemmeno tanto abile da mascherare, con vivacità di dialogo e frequenza di trovate, l'esilità dello spunto.

Ma c'è tenerezza nella favoletta che una sua suggestione riesce ad averla grazie alla scioltezza degli attori, alla carica di simpatia che i due principali interpreti, Johnny Dorelli e Agostina Belli, posseggono. Anche il bambino, Agostino Ronchi, è bravo, mentre non mancano di affabilità, in ruoli complementari, Lina Volonghi e Enzo Cannavale.

a. vald.

Lucio dla Venaria
Ristorante, via Stefanat 19
Tel. 492.816 - Venaria
CUCINA TIPICA
Tutte le sere TRIO FANTONE
Giorno di riposo il giovedì

Roberto Posse: "La Wertmuller mi esaminò come un cavallo"

Il ribelle di Vanchiglia è partito come un razzo

LAMBERTO ANTONELLI

Roberto Posse sta venendo fuori con la velocità di un missile. In meno di quattro anni si è già piazzato in una decina di film fra cui l'ultimo, « Una spirale di nebbia ». Protagonista di « Patatine di contorno » per la Tv; coprotagonista di « Donna cosa si fa per te ». Sempre per la Tv, è interprete di altri due sceneggiati televisivi che vedremo presto: « Gli occhi del drago », un giallo in tre puntate diretto da Schivazzappa, e « La riva di Charleston ».

Nato a Torino, in via Vanchiglia, è laureato in architettura ed ha debuttato col Teatro Stabile di Torino per la regia di Aldo Trionfo. Alto, biondo, occhi azzurri, lo scambiano per tedesco, ed invece è piemontese da diverse generazioni. E' un giovane serio e preparato che fa con grinta il suo lavoro, che dà più di quanto i registi gli chiedono. Eppure è un ribelle, uno scontento, un contestatore. Soprattutto per certe regole del nostro cinema.

Tanto che ha piantato in asso due registi come Fellini e la Wertmuller, prima ancora di cominciare. « Fellini — *spiega* — perché come suo sistema, giustissimo per lui e per i risultati, voleva trasformarmi in una marionetta, il che a me non sta bene. La Wertmuller perché, quando le fui presentato, mi esaminò come un cavallo che si deve comprare, con tono freddo e autoritario ».

Ma facendo così — gli dico — non hai alcun rispetto per mostri sacri...

« E' vero. Ma non vedo perché dovrei prosternarmi ai loro piedi, siano quelli di Lattuada, Comencini o Fellini... Se vedono quel che ho fatto e mi chiamano va bene, altrimenti pazienza, io non faccio nulla per strisciargli attorno ».

Ma non hai paura che questo atteggiamento possa finire per danneggiarti? « Infatti. Lo so, lo capisco. Mi rendo conto che in questo modo posso risultare antipatico o presuntuoso. Sul lavoro io obbedisco, offro il meglio di me, ma pretendo rispetto, collaborazione. Che mi si tratti da essere umano ».

Sei laureato in architettura, avresti potuto fare una professione altrettanto interessante, perché hai scelto una carriera difficile e aleatoria come quella dell'attore? « Ma perché c'era in me una certa spinta, una passione, un interesse. Del resto ho molti amici a Torino, che hanno studiato con me, ed anche loro diventano pazzi, o perché non trovano lavoro o perché non possono fare ciò che vorrebbero. Almeno nel cinema un po' ti diverti. No, preferisco fare questo, anche se non tutte le esperienze personali sono positive ».

C'è una certa delusione? « In parte ero preparato. Non che io mi sia avvicinato al cinema come a qualcosa di magico. Sapevo benissimo qual è l'ambiente. Però credevo che certi fatti, certi compromessi, non avvenissero più. Ed invece ho scoperto che ci sono ancora i soliti ras che detengono tutto il potere, le camarille, i gruppi, i circoli chiusi. C'è ancora chi ti avanza proposte inaccettabili, sia sul piano del lavoro come su quello personale ».

Ma come dovrebbe essere l'ambiente del cinema secondo il tuo punto di vista? « Più sano, più onesto, più serio. Invece ci sono o i cialtroncelli o i mostri sacri che ti guardano dalla stratosfera. Pochi sono quelli che stanno nel mezzo: né mostri né cialtroni ».

Eppure hai accettato di fare film poco importanti...

« E' stato l'unico compromesso con me stesso. La marchetta la faccio per sopravvivere, mangiare. Ma è il massimo che posso concedere. Attore si nasce, si deve aver talento, va bene. E' giusto. Ma devi anche poter maturare con esperienze positive, con rapporti umani. E se prendo parte ad un film schifoso lo faccio comunque con impegno, metto a fuoco le mie qualità. L'importante è dare la mia impronta.

«Quelli con cui ho lavorato mi apprezzano. Ho avuto solo elogi ed incoraggiamenti. Ma poi capita che quando mi chiamano per un nuovo lavoro e non mi hanno già visto lavorare, ricomincia tutto da capo, ridivento un cavallo da comprare, mi esaminano i denti e mi guardano sotto la coda, mi dicono di zampettare, di mostrare la lingua. C'è un altro check-up, la visita di controllo: si spogli nudo e si faccia vedere... ».

I.F.I.R.
GESTORE ISTITUTO VENDITE GIUDIZIARIE
CASA delle ASTE
TORINO - Corso Giulio Cesare 16
NOVARA - Via S. Francesco d'Assisi 9

CONTINUA L'ECCEZIONALE VENDITA DI REALIZZO
Mediante assegnazione immediata a prezzi di perizia di

MOBILI NUOVI

- Camere matrimoniali
- Camerette compon.
- Cucine componibili
- Salotti in stoffa e pelle
- Armadi guardaroba
- Ingressi
- Specchiere
- Scaffalature
- Mobili metallici ufficio
- Macchine calcolatrici e da scrivere
- Mobili in stile
- Soprammobili

ORARIO: TUTTI I GIORNI FERIALI: 9-12,30 - 15-19
Nessuna formalità è richiesta per partecipare all'acquisto

COSTA SMERALDA
prezzi di ieri per l'estate di domani!
L'ULTIMO Complesso Residenziale COSTRUITO VERAMENTE SUL MARE
CALADEFLORES
"per sentirsi il mare sulla pelle"
Le unità immobiliari, di varie dimensioni atte a soddisfare qualsiasi richiesta, sono in pronta consegna; i prezzi sono di **assoluta concorrenza**; mutuo fondiario ventennale o altre facilitazioni di pagamento; ottimo reddito in caso di affitto.
Viaggio gratuito in caso di acquisto. Il nostro pulmino è a disposizione per i collegamenti con Olbia.
Olbia è collegata per mezzo di navi ad aerei con tutte le principali città italiane.
SERVIZI ED INFRASTRUTTURE
NEL COMPLESSO: Portineria - Piscina - Tennis - Pontile privato attracco barche - Parco giochi bimbi
A DUE PASSI: Marina di Porto Cervo - Golf - Ristoranti - Nights - Shopping center
Ufficio vendite in loco aperto tutti i giorni
Tel. (0789) 92482.
Se interessati, spedire l'intero annuncio a:
CIMIF - Via Odero, 1 - Genova
Tel. (010) 585864 - 541756
TORINO - V. D/sse Jolanda, 17
tel. (011) 756625 753989
MILANO - V. Mazzini, 12
tel. (02) 800311
TRE VENEZIE - Via Capitelli, 2 - ARCO (TN)
tel. (0464) 56670
BOLOGNA - Via Toso Montanari, 24
tel. (051) 303452
FIRENZE - Via Venini, 5
tel. (055) 496510 485628
LUCCA - tel. (0583) 35605
ROMA - Via N. Marchese, 10
tel. (06) 853135
NAPOLI - Via Roma, 265
tel. (081) 411681 411761

Il regista GIOVANNI ROCCARDI lavora per il video

L'uomo che lanciò Sophia

Il regista Giovanni Roccardi ha portato a termine lo sceneggiato in due puntate per la tv che andrà in onda a dicembre intitolato «La riva di Charleston», interamente girato su una petroliera in navigazione. Roccardi: chi è costui? Non fu, per caso, il primo regista di Sophia Loren ed anche il primo a chiamarla così? Arturo Lanocita nella biografia della diva scrive: «Il film si chiamò "Africa sotto i mari" e fu diretto da un regista, Giovanni Roccardi, che non ebbe poi molte altre occasioni di attirare l'attenzione. Ma poiché Sophia usa recitare le preghiere, prima di addormentarsi, farebbe bene a raccomandare alla benevolenza celeste quel Roccardi, con gli altri che le sono cari».

Non si sa se effettivamente Sophia prima di coricarsi dica queste preghiere e si ricordi del Roccardi, è certo invece che Roccardi ricorda perfettamente quella esuberante ragazzona esordiente. Dice: *«In verità nessuno la credeva capace di un futuro di così grande successo. Fu Goffredo Lombardo ad inventare il nome Sophia Loren, esotico e vagamente nordico. Ma se Lombardo ne inventò il nome, se la fece poi sfuggire per lasciarla a Ponti che la comprese e la seppe valorizzare. Lombardo avrebbe potuto averla a sua disposizione per almeno tre anni, con un contratto di un milione all'anno, e per un totale di 9-10 film. E difatti Sophia, per quel film diretto da me, ebbe soltanto 500 mila lire. Cifra ridicola se si pensa a quanto ha potuto poi pretendere».*

Eppure Sophia il giorno dell'apoteosi dell'Oscar non dimenticò di citare, durante le frenetiche interviste, il regista del suo primo film. *«Apprezzai molto il fatto* — dice ora Roccardi — *che non avesse dimenticato il mio nome. Con me fu sempre molto cordiale, molto simpatica ed amabile».*

Quel film non passò certo inosservato e la sua debuttante interprete ne venne lanciata. Tuttavia del regista che l'aveva guidata si persero le tracce.

Lo ritroviamo dopo tutti questi anni in tv, per quello che è il suo nuovo importante impegno. Come mai? Cosa ha fatto? Dove è stato tutto questo tempo?

«Ho viaggiato molto. Ho girato documentari su documentari, specialmente sul mare. Perché io sono un marinaio, un uomo che non può vivere senza il mare». Roccardi ha cominciato la sua collaborazione in tv sceneggiando il giallo a puntate *«L'uomo dagli occhiali a specchio»* e poi, quando venne approvato il progetto di questo nuovo lavoro, gli proposero di fare anche la regia.

«"La riva di Charleston" — dice — *è tratto da un romanzo di Raffaele Brignetti uscito nel 1960 ed io lo avevo già proposto una decina di anni fa».*

Sophia a Venezia: è il 1958

Questa volta non si tratta di un giallo, eppure la vicenda ha una struttura ed uno sviluppo drammatico, misterioso, con una forte *suspense*. Il fulcro intorno al quale si snoda la trama è una enigmatica morte che man mano sembra dover colpire gli uomini dell'equipaggio di una petroliera. *«Brignetti* — spiega Roccardi — *si è ispirato ad una vicenda realmente avvenuta nel 1952 a bordo della nave "Taurinia" anch'essa in navigazione verso Charleston. Si scoprì poi che i motivi delle morti inspiegabili erano in una malattia rarissima, volgarmente conosciuta col nome di "Zizzania". E' una specie di muffa o fungo che genera nel grano un processo che lo riempie di alcaloidi, tipo l'ergotina o l'ergomina. Senza che se ne scorga la traccia questi alcaloidi si trasferiscono nella farina e quindi provocano la morte per avvelenamento di uomini ed animali che mangiano qualcosa fatto con quella farina».*

L'originale televisivo è stato interamente realizzato su una petroliera in navigazione, la *«Agip-Livorno»*, di 52 mila tonnellate. *«Siamo stati 45 giorni sulla nave. Credo che sia la prima volta che uno sceneggiato, e forse anche un film, venga girato in questo modo, cioè tutto su una nave durante il suo normale viaggio. Le riprese sono eseguite tutte dal vero e gran parte dei personaggi sono autentici, veri marinai. A parte i cinque attori principali e i sette tecnici, tutti gli altri erano membri dell'equipaggio, trasformati in attori, in comparse. Hanno recitato i loro ruoli con grande entusiasmo».*

Insomma, a parte la *suspense*, cosa hai voluto dire con questo originale televisivo? *«Ho voluto rappresentare un aspetto della condizione umana, quella degli uomini del mare. Registrare tutto quel che avviene, giorno per giorno, ad un gruppo di uomini che si trovano in stato di isolamento dal mondo, a cospetto del mare, separati dalle loro famiglie. Mostrare gli stati d'animo, le complicazioni e i rapporti che sorgono, da questa vita in comune, in uomini costretti a stare insieme. E' una parabola che racconta le reazioni dell'uomo in una particolare situazione».*

l. a.

JAZZ CLUB

Dibattito alla radio

Adriano Mazzoletti

FRANCO MONDINI

Il jazz in Italia è il tema di un dibattito che si svolgerà domani durante la trasmissione (Radiouno ore 20 e 15) «Jazz oggi», a cura di Adriano Mazzoletti. La puntata sarà interamente dedicata alle questioni di casa nostra: si parlerà degli attuali problemi e dei prevedibili sviluppi futuri di questa musica che anche nelle nostre città ha recentemente convogliato gli interessi dei giovani. Mai come negli ultimi cinque anni, il jazz era riuscito a fare tanto pubblico diventando così — attraverso i festival estivi soprattutto — un fenomeno di massa e anche merce da spettacolo. Al dibattito che sarà trasmesso in diretta, attraverso collegamenti tra sette sedi della Rai, interverranno operatori, critici e musicisti.

Tony Lama e Sergio Ramella parleranno da Torino delle loro recenti esperienze organizzative: Ramella del suo «Jazz Estate»; il festival itinerante svoltosi in Piemonte nel luglio scorso, e Lama di quanto ha fatto, da Macerata ad Alassio, per realizzare alcune tra le più riuscite manifestazioni della stagione. Da Milano i critici Giorgio Balducci, Franco Fayenz, Daniele Jonio, Arrigo Polillo e Giacomo Pellicciotti faranno da interlocutori ai produttori torinesi. Pellicciotti è tra l'altro il direttore di una casa discografica specializzata nel settore. Altri due *manager*, Antonio Foresti e Alberto Alberti, interverranno da Bologna tracciando dall'alto di una lunga esperienza la più persuasiva panoramica.

Da Perugia ascolteremo Carlo Pagnotta, il promotore di «Umbria Jazz», da Pescara interverrà Lucio Fumo direttore del festival locale. Da Roma, un musicista, Bruno Tommaso, e un giornalista, Fabrizio Zampa, avranno molto da dire su quanto accade in una città che è l'unica in Italia in cui si suoni regolarmente del jazz anche nei locali alla moda. Da Palermo, Ignazio Garsia e Claudio Lo Cascio racconteranno le loro esperienze di protagonisti al recente festival di Agrigento. Moderatore Adriano Mazzoletti.

Rete uno, ore 21,45

Pugilato a Mercoledì sport

Alan Minter, campione inglese e Gratien Tonna, oriundo italo-francese, si affrontano stasera a Milano per il titolo europeo dei pesi medi, lo stesso che fu per anni di Nino Benvenuti, prima della conquista dell'alloro mondiale. Nei giorni scorsi è stato raggiunto l'accordo fra gli organizzatori del «match» e la Rai per la teletrasmissione dell'incontro, che verrà irradiata nel corso della rubrica settimanale «Mercoledì sport», sulla rete uno alle ore 21,45.

Sono entrambi vecchie conoscenze per il pubblico italiano. Minter ha già combattuto nel nostro Paese nel febbraio scorso, quando conquistò il titolo continentale sconfiggendo Valsecchi. Tonna, nato a Tunisi nel 1949 da madre italiana e da padre maltese, ha più volte incrociato i guantoni in Italia. Inoltre ha già sostenuto due incontri validi per la corona mondiale.

Considerata la statura dei due pugili nel panorama mondiale dei pesi medi, l'incontro di stasera è una di quelle occasioni da non perdere assolutamente per gli appassionati della «noble art».

TELEVEDIAMO

Telefilm della serie "Colombo„ e due documentari

DELITTO TRA SCIENZIATI

José Ferrer è il partner di Peter Falk in «L'omicidio del professore», il telefilm della serie «Colombo» che va in onda stasera sulla rete due alle 20,40. Sulla stessa rete segue, alle 22, il programma «Raccontare la città» di Giulio Macchi, che oggi si occupa di Lecce. Sulla rete uno, invece, continua il documentario «Mondo che scompare» (ore 20,40), curato di volta in volta da diversi antropologhi. Il titolo di questa sera è «Katagarama, un dio per tutte le stagioni». Al termine, la rete uno trasmette, per la consueta rubrica «Mercoledì sport», la telecronaca dell'incontro di pugilato Minter-Tonna.

Nel tardo pomeriggio i due telefilm «Scambio di imbrogli», della serie «Paper Moon» con Jodie Foster (rete uno, ore 19,20) e «La torta in faccia», per il ciclo «Vacanze all'isola dei gabbiani» (rete due, ore 19). A Montecarlo il film di Archie Mayo «Voglio essere più amata» (ore 21,15).

MONDO CHE SCOMPARE - KATAGARAMA, UN DIO PER TUTTE LE STAGIONI (rete uno, ore 20,40). L'antropologo Gananath Obeyesekere è il curatore di questa puntata del documentario. Katagarama è il dio indù venerato dalle popolazioni dell'isola di Ceylon. A lui si rivolgono tutti coloro che hanno desideri da esaudire, grazie da implorare, malattie da guarire, situazioni negative da risolvere. Per ottenere soddisfazione da Katagarama, si fanno voti fra i più impensati, e spesso molto duri da sopportare, come ad esempio il camminare sui carboni ardenti o farsi appendere per i piedi a degli uncini. Alcune volte questi voti vengono sciolti nel corso di una grande festa popolare alla quale partecipa tutta la popolazione, eseguendo rituali antichi e suggestivi. Naturalmente se poi Katagarama non realizza il desiderio del postulante, la colpa sarà sempre di quest'ultimo, che evidentemente non era degno di interpellare il dio.

COLOMBO - L'OMICIDIO DEL PROFESSORE (rete due, ore 20,40). All'Istituto di Ricerca Cibernetica, il figlio del professor Cahill, direttore dell'Istituto, sta per ricevere un importante riconoscimento per un lavoro da lui svolto nel campo della ricerca scientifica. Ma, proprio quando è ormai imminente il giorno della consegna del premio, si fa vivo il collega professor Nicholson, il quale sostiene che in realtà il prezioso lavoro era stato svolto da un altro scienziato, ora deceduto. Tra i due scoppia una vivace lite, al termine della quale Nicholson dichiara la sua intenzione di denunciare il plagio. Cahill, per non essere pubblicamente sconfessato, decide di uccidere Nicholson. Interviene a questo punto il tenente Colombo, che, dopo meticolose indagini, arriva a stabilire la verità sulla morte di Nicholson.

RACCONTARE LA CITTA' - LECCE: IL FUTURO DI UNA SCENA ANTICA (rete due, ore 22). Marcello Ugolini apre questo suo programma sulla città di Lecce con la ricostruzione della visita che Ferdinando II compì nella località nei primi tempi del suo regno. Lecce era contrassegnata allora dalla contrapposizione tra il lusso e la ricchezza in cui vivevano gli strati nobili della popolazione e la miseria più nera nella quale versavano le campagne circostanti e i contadini che vi abitavano. La lotta fra classi che non vogliono cedere i loro privilegi e controparti che invece combattono per una loro affermazione sociale è il motivo conduttore del programma, che lega fra loro le parti romanzate con brani documentaristici sugli aspetti urbanistici di Lecce.

VOGLIO ESSERE PIU' AMATA (Montecarlo, ore 21,15). Film. Regia di Archie Mayo, con George Montgomery, Ann Rutherford. George Montgomery, in questo film-commedia del 1948, è un trombettista di successo che lavora nell'orchestra di Gene Morrison. Il suo successo non è solo professionale, ma si estende ai suoi rapporti con le donne. Finché sposa una di queste sue ammiratrici, la giovane Connie. La mogliettina dovrà così seguire il consorte nei lunghi e tumultuosi spostamenti dell'orchestra sempre in tournée, ed imparerà a conoscere anche le mogli degli altri membri del complesso. Tra queste Nathalie, Caroline ed Elsie, tre donne noiose e pettegole.

Peter Falk, ovvero il tenente Colombo (rete 2, ore 20,40)

OGGI ALLA TV

RETE UNO

18,35 **Tra ieri e oggi**
19,20 **Paper Moon** (c) « Scambio di imbrogli », telefilm con Christopher Connelly e Jodie Foster
19,45 **Almanacco del giorno dopo** (c) - Che tempo fa
20 — **Telegiornale**
20,40 **Mondo che scompare** (c)
« Kataragama, un dio per tutte le stagioni »
21,45 **Mercoledì sport**
Telegiornale - Oggi al Parlamento - Che tempo fa

RETE DUE

18,15 **TV 2 Ragazzi - Konni e i suoi amici** (c)
« Atterraggio di fortuna », telefilm
18,45 **Dal Parlamento - TG 2 - Sportsera** (c)
19 — **Vacanze nell'isola dei gabbiani** (c)
« La torta in faccia » (Settimo episodio)
19,45 **TG 2 - Studio aperto**
20,40 **Colombo** (c) con Peter Falk
« L'omicidio del professore », telefilm
22 — **Raccontare la città** (c)
« Lecce: il futuro di una scena antica »
TG 2 - Stanotte (c)

expert
TV a colori? dagli expert!
Gruppo europeo rivenditori specializzati
F.LLI CHIARABELLI - C.so Giulio Cesare 44
ELDIS - C.so Rosselli 94
Elenco completo sulle pagine gialle alla voce Elettrodomestici

TV SVIZZERA

19 — **Telegiornale** (1ª edizione)
19,30 **Per i bambini**
20,10 **Telegiornale** (2ª edizione)
20,55 **L'agenda culturale**
21,30 **Telegiornale** (3ª edizione)
21,45 **Specialefamiglia** - Droga - Prima parte
22,40 **Venezia aspetta**
23,35 **Telegiornale** (4ª edizione)
23,45 **Mercoledì sport**

TV CAPODISTRIA

20,55 **L'angolino dei ragazzi** (c) - Cartoni animati
21,15 **Telegiornale** (c)
21,35 **In nome della giustizia** « La legge del silenzio »
22,15 **Adria - Ankaran** (c) - Documentario
22,35 **La Gran Bretagna** (c)
Documentario da « L'Europa nelle nostre mani »
23,20 **Lo sport nel circo** (c)

TV MONTECARLO

18,55 **I Monkees**, telefilm
19,50 **Notiziario**
20,10 **Stop al fuorilegge**
21,15 **Voglio essere più amata**
Film comico con George Montgomery
22,50 **Notiziario** (2ª edizione)

TV LOCALI

TELETORINO INTERNATIONAL — Ore 7: Sveglietta; 8,45: Notizie; 9: Oroscopo; 10: film; 11,30: A tavola con; 12,45: Notizie; 13,10: film; 14,40: 1 ora in jeans; 15,45: Parliamone insieme; 17,30: Indovina chi gioca a merenda; 18: Il parere del medico; 19: Dietologia; 19,45: Notizie; 20,15: Di tutto un po'; 22: Fuoristrada.

TELESTUDIO TORINO — Ore 16,30: Il figlio di Zorro (film); 18: Attenti a noi due; 18,30: Minerali; 19: Notizie; 19,05: Speciale TST; 19,30: Il bianco, il rosso, il rosé; 20: Salambò, film; 21,45: Muncalè, Novara e via per l'Italia.

GIORNALE RADIO PIEMONTE — Ore 9: Giraidea; 12,30: Grand-prix (gioco a premi); 17,30: Dieci anni fa; 18: Pop-rock; 20,15: Un tocco di classico... Il jazz.

VIDEO GRUPPO — Ore 17,45: film; 19,15: Videonotizie; 19,30: Il sollazzo gastrico; 20: Pick-up panorama; 20,30: film.

DOMANI ALLA TV

RETEUNO — Ore 13: Argomenti (c); 13,25: Che tempo fa; 13,30: Telegiornale; 18,15: Lucien Leuwen (c); 19,20: Paper Moon (c); 19,45: Almanacco del giorno dopo (c) - Che tempo fa (c); 20: Telegiornale; 20,40: Arrivano i mostri (...); 21,45: Le grandi battaglie del passato (c) - Prima visione - Telegiornale.

RETEDUE — Ore 13: TG2 - Ore tredici; 13,30: Educazione e regioni; 16,45: Hockey su prato; 18,15: L'Insediamento urbano; 18,45: Dal Parlamento - TG2 - Sportsera (c); 19: Vacanze nell'isola dei gabbiani (c); 19,45: TG2 - Studio aperto (c); 20,40: Caro papà; 21,10: Si dice donna; 22,10: La mossa del cavallo; 22,50: Eurogol - TG2 - Stanotte

SVIZZERA — Ore 19: Telegiornale (1ª ed.); 19,05: Per i ragazzi; 20,10: Telegiornale (2ª ed.); 20,25: Il capitano è fuori gioco, telefilm; 20,55: Qui Berna; 21,30: Telegiornale (3ª ed.); 21,45: Reporter.

CAPODISTRIA — Ore 16,25: Telesport - Calcio (campionati jugoslavi); 20,25: Trim Test Televisivo; 20,30: Telesport - Pallacanestro; 20,55: L'angolino dei ragazzi (c); 21,15: Telegiornale (c); 21,35: Zanna bianca (film); 22,40: Cinenotes (c); 23,15: Festival della montagna (c).

MONTECARLO — Ore 17,45: Un peu. d'amour, d'amitié et beaucoup de musique; 18,55: I Monkees (telefilm); 19,25: Parliamo (telequiz); 19,50: Notiziario; 20,10: Marcus Welby (telefilm); 21,15: Il passo di Fort Osage (film western con R. Cameron);

RADIO OGGI

1

Giornale radio: ore 13; 14; 15; 16; 18; 19; 21; 23
14,30 Musica in casa
15,30 Il secolo dei padri
16,15 E... state con noi
18,05 Tandem
18,35 Incontro con un Vip
19,20 Giochi per l'orecchio
20,10 Alfredo Casella
20,30 Jeans e vecchi merletti
21,05 « Come ti diverti? »
21,25 Orchestra nella sera
21,45 Sonate per violino
22,30 Ne vogliamo parlare?
23,15 Dama di cuori

2

Giornale radio: ore 13.30; 15,30; 16,30; 18,30; 19,30; 22,30
14 — Trasmissioni regionali
15 — Tanto va la gatta al lardo...
15,45 Qui Radio 2 Estate
17,55 A tutte le radioline
18,33 Radiodiscoteca
19,50 Supersonic
21,29 Radio 2 - Ventunoeventino-ve - Estate

RADIO MONTECARLO

18,06 Quale dei tre?
18,20 Ufo documento
19,03 Fate il vostro programma

3

Giornale radio: ore 13,45; 15,15; 18,45; 20,45; 23
12,10 Long Playing
12,45 Succede in Italia
13 — Szeryng in Mozart
14 — Pomeriggio musicale
15,30 Un certo discorso...
16 — Stagioni del melodramma
18,15 Jazz giornale
19,15 Concerto della sera
20 — Pranzo alle otto
21 — Concerto diretto da Igor Markevitch
22,45 Franz Joseph Haydn
23 — Il giallo di mezzanotte

RADIO ALTERNATIVE

RT Alternativa (Fm 104 Mhz) — Ore 17,45: Il trovarobe; 21,15 Camarillo Brillo show.
Radio Monte Bianco (Fm 103,700 Mhz) — Ore 18: La classica; 22: Un'ora con voi.
Radio Europa 3 (Fm 98,750 Mhz) — Ore 11: Linea diretta con Gloria Maggioni. Dalle 8 alle 20 notiziario ogni ora e mezzo.
Radio Kitsch (Fm 101 Mhz) — Servizi sportivi in diretta; ore 18: Rock-shop e 20,15: Top-o-disco.
Radio Break (Fm 99,600 Mhz) — Ore 14 e 19,40: Torino sport; 14,30: Al canton dij barboton; 15,45: Musica progressiva.
Radio Torino Liberty (Fm 90,900 Mhz) — Ore 16: Elastic rock; 17: Disco flash; 22: Pipop.
Radio Gamma (Fm 89,400 Mhz) — Ore 10: Liscio; 12,30: Dediche; 18,30: Dediche (2); 22: Ma sì, ma no. Servizi sportivi in diretta lungo la giornata.
Radio A.B.C. (Fm 97 Mhz) — Ore 15: Internazionali discothèque; 21: Abc spry; 3,30-7,30: Nottambuli o mattinieri?
Radio-Tele 2000 (105,900 91,200 Mhz) — Progressive-hard (al lunedì e il programmone domenica).
Radioreporter 93 — Ore 15: Un'ora d'amore; 16: Annunci gratuiti; 19,15: Solo musica; 20: Mixer show; 21: Torino by night; 22: Stefanomania.
Radio Centro 95 (Fm 94,900 Mhz) — Ore 14: Nashville; 16,15: Loving-playing in vetrina; 21,30: Signori l'orchestra.
Radio In (Fm 90 Mhz) — Ore 18: Maxi musica; 21: Musicomania; 22,30: Serata « in », dediche.
Radio III Eightyeight (Fm 88,850) — Ore 14,30: I cantautori; 19,15: New Old American Country.
RT International (Fm 103,300 Mhz) — Ore 20,30: Il signor Robinson; 23: Donne G. da New York
Giornale Radio Piemonte (Fm 88,500 - 99,300 Mhz) — Ore 12,30: Gran prix; 14: Il portaombrello; 20,15: Un tocco di classico.
Radio Young 2000 (Fm 102,200 Mhz) — Ore 9: Un'amica tante amiche; 14: Disco one; 15: Flash Back; 16: Disco musica; 17,30: Parliamone insieme.
Radio proposta (Fm 88,750) — Ore 13: I fatti della settimana; 14,30: Pomeriggio insieme; 19,30: Stasera con noi.
Radioflash (Fm 97,700 Mhz) — 24 ore di musica libera - musica alternativa - musica a richieste (837.870).
Radio Universal (Fm 93,300 Mhz) — Ore 7: Buongiorno - Notizie - Oroscopo - Ricette; 10-12: Concorsi - Quiz; 13: Ballo liscio internazionale; 15-19: Pomeridiana; 20: Sport.
Radio Sky 8 (Fm 92,500, Mhz 103) — Ore 13: M.G.F. Show; 17: Discoteca; 19: Pronto Radio Sky 8; 20,30: Rock Story.
Radio Torino Centrale (Fm 94; 101,4 Mhz) — Ore 12: Hot line; 17,30: Zizibum; 19,15: Permesso?... Avanti; 21,15: Jazz club.
Radio Borgaro 77 (Fm 91,650 Mhz) — Ore 16: Cantautori italiani; 19: Mister Brown; 22: Themagic - Music of R.B.
Radio Ambassador One (Fm 101,200 Mhz) — Ore 9: Contatto diretto con te; 12: Notiziario; 12,15: Dolce musica; 17: Programma culturale.
Radio Manila (Fm 90,650 mhz) — Ore 7: Ma che bella giornata; 12: Folk piemontese; 20: Il cerca negozio.
Radio Italia Uno (Fm in stereofonia 92,600 Mhz) — Ore 9: Voi e Carla; 12: La tua dedica; 15,30: Long play Special; 20: Salve Piemonte; 22: Jam Session.
Radio Città Futura (Fm 96,800 Mhz) — Ore 9,30: Rassegna stampa; 12,30, 17,30, 19,30, 0,30: Giornali radio; 13,30: In diretta dal Comune; 22,30: Blues.
Radio Monviso (Fm 94,500 Mhz) — « La radio per i meno giovani » (tel. 287.716, 269.985).

TEATRI E RITROVI

ALCIONE: Oggi chiuso per riposo settimanale. Domani « Show a 2 Strip variety », con Luiselle Barenson, Isabel Oporto, Viet. 18, Or.: 16,15; 21,30.
CARIGNANO: stasera ore 21,15: «Compagnia Teatro Comico, con Campanini e Franco Barbero « A j'è mej avèjne doc », novità di D. Belmondo. Biglietti via Roma 49, tel. 544.562.
NUOVO: Centro di perfezionamento della Danza, diretto da L. Furno. Tel. 655.013 - 655.552.
TEATRO REGIO: ore 21 « Rigoletto » - Turno A.

AL BAGATELLE (str. Cavoretto 2): 21.
ARLECCHINO: ore 21 Acis.
CLUB 84: ore 21 I Marmittoni.
DU PARC: ore 21 I Revival.
GARDEN: 21 Arthur-Pierangeli
LA PERLA: ore 21 Lonis.
LE ROI-BAL MUSETTE: ore 21.
SALA GAY: 15,45-21 Guido Monge.
TROCADERO: 21 Gli Scorpyo.

INDIE - Piano bar (Verdi 10 - tel. 537.340).
SAN GIORGIO - Valentino - Ristorante Danze: Orch. I Vocalmen.
SHAKER - Piano bar (C. Battisti 3).

CAPRICE - Discoteca (Sacchi 16): 21.
POP GIRL'S (Fabrizi 71 - t. 740.618).
VILLA GAY (c. Moncalieri 32): 21.

CINEMA PROVINCIA

CARMAGNOLA
MARGHERITA: Zerba killer.
CASELLE
ITALIA: Le arti marziali di Bruce Lee
ROMA: Il ribelle di Scozia.
CHIERI
CHIERESE: Bil il ladrone.
SPLENDOR: Una donna chiamata Apache.
CIRIE'
CATALANO: Trader Hora il cacciatore bianco.
ITALIA: I carnivori venuti dalla Savana.
GIAVENO
ALFIERI: Roma violenta.
LANZO
NUOVO: Velluto nero.
PINEROLO
HOLLYWOOD: Una bolognese a Parigi.
ITALIA: La banda del gobbo.
NUOVO: Una finestra in cielo.
PRIMAVERA: Corvo rosso.
SETTIMO
GARIBALDI: La gang dell'anno settimo.

CINEMA IN PIEMONTE E IN LIGURIA

ALESSANDRIA
ALESSANDRINO: Sahara cross.
AMBRA: Liberi, armati e pericolosi.
CORSO: Wagons-lits con omicidi.
CRISTALLO: Il sergente Klems.
GALLERIA: 007, la spia che mi amava.
MODERNO: La bolognese.
ACQUI TERME
ARISTON: Silvestro e Gonzales: vincitori e vinti.
CRISTALLO: Tre donne.
GARIBALDI: riposo.
ITALIA: riposo.
CASALE MONFERRATO
MODERNO: Qualcuno volò sul nido del cuculo.
NUOVO: Dove volano i corvi d'argento.
POLITEAMA: Terrore a dodicimila metri.
VITTORIA: Campane a morto.
CASTELLAZZO BORMIDA
LUX: riposo.
FELIZZANO
COMUNALE: riposo.
NOVI LIGURE
CRISTALLO: Totò, Peppino e una di quelle.
IRIS: Quel motel vicino alla palude.
ITALIA: L'uomo, la donna e la bestia.
MODERNO: Super Kong.
OVADA
LUX: Un cadavere di troppo.
MODERNO: Diamante Lobo.
TORRIELLI: L'inquilino del terzo piano.
S. SALVATORE MONF.
COMUNALE: riposo.
SERRAVALLE SCRIVIA
LAMA: Mio padre monsignore.
TORTONA
MODERNO: Continuavano a chiamarlo Trinità.
SOCIALE: Pic-nic ad Hanging Rock.
VERDI: Kaputt lager.
VALENZA PO
NUOVO ITALIA: La moglie di mio padre.
TEATRO: Il conto è chiuso.
POLITEAMA: chiuso.

CUNEO
CORSO: Cosa avete fatto a Solange?
FIAMMA: Stazione di servizio.
ITALIA: La [illegible].
LANTERI: Riposo.
NAZIONALE: Carne fresca per sette bastardi.
ALBA
CORINO: La grande fuga.
BOVES
NUOVO: Riposo.
BRA
IMPERO: riposo.
POLITEAMA: Taxi giri.
SPAZIO BLU: L'arancia meccanica.
VITTORIA: Storia di Emanuelle «O».
BUSCA
NUOVO: riposo.
CAVALLERMAGGIORE
SAN GIORGIO: riposo.
CENTALLO
ALESSANDRA: Riposo.
CEVA
DORIA: Riposo.
COSTIGLIOLE SALUZZO
NUOVO MODERNO: Riposo.
CHERASCO
GALATERI: Riposo.
DRONERO
IRIS: riposo.
FOSSANO
ASTRA: La stanza del vescovo.
IRIDE: riposo.
POLITEAMA: riposo.
MONDOVI'
CORSO: Il caso Pinotosa.
ITALIA: King Kong.
PEVERAGNO
BISALTA: riposo.
RACCONIGI
SOCIALE: riposo.
SALUZZO
CIVICO: riposo.
ITALIA: La grande fuga.
SPLENDOR: riposo.
SAVIGLIANO
AURORA: riposo.
NAZIONALE: Polizia investigativa femminile.
RITZ: riposo.
VERZUOLO
CORSO: riposo.

ASTI
LUX: La cameriera.
POLITEAMA: Sahara cross.
SALONE: La polizia incrimina.
SPLENDOR: Dracula il vampiro.
TEATRO: Chiuso.
VITTORIA: Il prossimo uomo.
CANELLI
BALBO: Quell'età meravigliosa.
RAGNO D'ORO: chiuso.
MONCALVO
NUOVO: Riposo.
NIZZA MONFERRATO
AURORA: Il pericolo è il mio mestiere.
LUX: chiuso.
SOCIALE: La rabbia giovane.
VERDI: Mmango il mostro.
PORTACOMARO
ITALIA: Riposo.

NOVARA
ASTRA: Lisa la belva delle SS.
COCCIA: Prostitution.
ELDORADO: Io e Anny.
EXCELSIOR: Riposo.
FARAGGIANA: La banda del gobbo.
VITTORIA: Agente 007 la spia che mi amava
ARONA
SAN CARLO: La vendetta dei moschettieri.
ROMA: America violenta.
MODERNO: Dersu Uzala: Il piccolo uomo delle grandi pianure.
LUX: L'uomo che sfidò l'organizzazione.
BORGOMANERO
NUOVO: Hollywood, Hollywood.
MODERNO: La stanza del vescovo.
DOMODOSSOLA
CATENA: Stupro selvaggio.
CORSO: Il treno del piacere.
GALLIATE
SMERALDO: L'ultimo mondo cannibale.
G-72: Quien Sabe.
GATTINARA
ITALIA: Wang Yu-teng: la morte vestita di bianco.
OLEGGIO
COMUNALE: Il mondo dei sensi di Emy Wong
MODERNO: Il terribile ispettore.
OMEGNA
SPLENDOR: Tora, Tora, Tora.
VERBANIA
APOLLO: Festa selvaggia.
ARISTON: Il girotondo dell'amore.
SOCIALE (Intra): Passi furtivi in una notte buia.
SOCIALE (Fabiano): Led Zeppelin.

VERCELLI
ASTRA: L'Italia in pigiama.
CIVICO: Taxi giri.
ITALIA: Cara sposa.
PRINCIPE: 4 mosche di velluto grigio
VERDI: 007 la spia che mi amava.
VIOTTI: Il gatto dagli occhi di giada
BIELLA
APOLLO: Profumo di vergine.
IMPERO: La battaglia delle aquile.
MARCONI: La freccia che uccide.
MAZZINI: Una donna alla finestra.
ODEON: 007 la spia che mi amava.
SOCIALE: Vizi privati.

AOSTA

CORSO: Il triangolo d'oro.
GIACOSA: Viaggio di [illegible].

GENOVA

AMBASSADOR: La soldatessa alla visita militare.
ARISTON: Pugno proibito.
ASTOR: Sherlock Holmes, soluzione sette per cento.
AUGUSTUS: Io e Annie.
GIOIELLO: La bocca che uccide.
GRATTACIELO: Il principe e il povero.
LUX: La banda del gobbo.
MARGHERITA: Io sono il più grande.
NUOVO PALAZZO: Wagon-lits con omicidi.
ODEON: Airport 77.
OLIMPIA: La battaglia delle aquile.
ORFEO: L'Italia in pigiama.
PLAZA: Padre padrone.
RITZ: Cria cuervos.
RIVOLI: Wagon-lits con omicidi.
UNIVERSALE: La spia che mi amava.
VERDI: Mannaja.
ALFA: Corvo rosso non avrai il mio scalpo.
ALBA: Un genio, due compari, un pollo.
ALCIONE: Scorpio.
AMBRA: Gorgo.
AURORA: Car wash.
DIANA: Portiere di notte.
DIONISO: Bei amici.
IDEAL: Cannonball.
LIDO: Pinocchio.
MANIN: Il bestione.
MIGNON: Una questione d'onore.
SUPERBA: La città gioca d'azzardo.
SAMPIERDARENA
ASTORIA: L'inquilino del piano di sopra.
ELDORADO: Bruce Lee e i superman.
MODENA: Sì, sì... per ora.
SESTRI PONENTE
GARDEN: Trappola di ghiaccio.
ROMA: Lezioni private.
VERDI: Gorgo.
QUINTO
FLORA: La collina degli stivali.
RECCO
ANNA: Casanova e company.
CHIAVARI
ASTOR: Cheyenne.
CANTERO: Ventun ore a Monaco.
NUOVO: Lisa, la belva del deserto.
ODEON: Il corsaro della Giamaica.
RIVA TRIGOSO
BARDILIO: Qui comincia l'avventura.
SESTRI LEVANTE
ARISTON: Minnie e Moskowitz.
CENTRALE: Il cinico, l'infame, il violento.
LEVANTO
SPORT: Totò lascia o raddoppia?
RAPALLO
GRIFONE: Salò o le 120 giornate di Sodoma.
ITALIA: Messalina.
AUGUSTUS: Don Camillo e l'onorevole Peppone.
S. MARGHERITA
CENTRALE: L'asso nella mia manica.
MIGNON: Cayenne.

SAVONA
DIANA: Agente 007, la spia che mi amava.
ELDORADO: Il prossimo uomo.
ARS: Una donna chiamata Apache.
ASTOR: Il principe e il povero.
OLIMPIA: La soldatessa alla visita militare.
FILM-STUDIO: L'amante perduta
ALASSIO
COLOMBO: La marchesa von...
RITZ: La notte dell'alta marea.
ALBENGA
ASTOR: Eccesso di difesa.
AMBRA: Classe mista.
CRISTALLO: La polizia incrimina.
ALBISSOLA CAPO
DORIA: Quattro mosche di velluto grigio.
ALTARE
VALLECHIARA: Affare di cuore.
CAIRO MONTENOTTE
SOCIALE: Gola profonda nera.
CRISTALLO: I desideri di Emanuelle.
CALIZZANO
SCORPIONE: Ultimi bagliori di un crepuscolo.
CERIALE
ODEON: Il difetto di essere moglie.
FINALE LIGURE
VITTORIA: Il clan dei Barsa.
ONDINA: Blow up.
IDEAL: Safari express.
LOANO
PERLA: Nevada Smith.
LOANESE: Ultimi bagliori di un crepuscolo.
MILLESIMO
ITALIA: Lo chiamavano Trinità.
LUX: Il caso di Katarina Blum.
PIETRA LIGURE
COMUNALE: Drum, l'ultimo mandingo.
SPOTORNO
ASTRO: Mahogany.
ARISTON: La vergine, il toro, il capricorno.
VADO LIGURE
AMBRA: Il ritorno di Godzilla.
VARAZZE
TEIRO: Anche gli angeli mangiano fagioli.

IMPERIA
ROSSINI: Il grande Jack.
CENTRALE: 2022 i sopravvissuti.
AMBRA: Val col liscio.
IMPERIA: Il sergente Klem.
DANTE: Lo spavaldo.
ARMA DI TAGGIA
CAPITOL: Tora tora tora.
CERRI: Il cinema è chiuso.
BORDIGHERA
ZENI: Emanuelle nera n. 2.
OLIMPIA: Attenti a quei due: ultimo appuntamento.
DIANO MARINA
DIANESE: Terrore a 12.000 metri.
PERGOLA: Quattro mosche di velluto grigio.
RIVA LIGURE
CORALLO: Io nome del popolo italiano.
SANREMO
ARISTON TEATRO: Agente 007, la spia che mi amava.
CENTRALE: L'Italia in pigiama.
SANREMESE: Paperino & C. in vacanza.
ORFEO: Il secondo tragico Fantozzi.
SUPERCINEMA: Rapina erotica.
LUX: Operazione Casinò d'oro.
ASTRA: Sahara express.
MIGNON: La cugineta inglese.
RITZ: Wagon-lits con omicidi.
VENTIMIGLIA
EUROPA: Un marito per Tillie.
IMPERO: L'ultimo volo delle aquile.

STAMPA SERA

Dove andiamo stasera

CRITICA
Capolavoro
Ottimo
Favorevole
Discusso
Mediocre

PUBBLICO
Eccezionale
Successo
Consensi
Discorde
Scarso

UPI
VENDITE E CONSULENZE IMMOBILIARI
TORINO VIA ALFIERI 24
511382/537066

cinema prime visioni

AMBROSIO
c. Vitt. Eman. 52
Tel. 547.007
Sahara Cross, di Tonino Valeri, con Franco Nero, Michel Constantin, Pamela Villoresi, Michael Coby, Mauro Barabani (Italia - Colori) — Pericolosa missione è condotta da pochi uomini coraggiosi nello sterminato deserto dell'Africa settentrionale. Non vietato. Ultimi giorni. ★ **Avventuroso**
Critica ●●
Pubblico ○○○○
Orario: 14.40 - 16.40 18.30 - 20.20 - 22.30
Ingresso L. 2000

ARCO-INC
c. Pr. Oddone 31
Tel. 484.621
Vostro figlio e fratello, di Vassili Selukacin, con Vsevolod Sanaev, Leonid Kuraviev, Leonid Reutov (Urss - Bianco e nero) — La contrapposizione città-campagna attraverso le figure di quattro fratelli, uno boscaiolo, gli altri emigrati in città. Sottotitoli in italiano. Non vietato. ★ **Drammatico**
■ **Segnalato dalla Critica Cinematografica Italiana**
Critica ●●●
Pubblico ○○○
Orario: 15 - 17.10 19 - 20.40 - 22.30
Ingresso L. 1500

ARISTON
v. Lagrange 21
Tel. 346.147
Paperino & C. in vacanza, produzione Walt Disney (Usa - Colori) — Pippo, Pluto e tutta la solita allegra compagnia sono in vacanza. Come sempre non mancheranno avventure e guai. Seguirà **Il levriero picchiatello** ★ **Disegno animato**
Critica ●●
Pubblico ○○○○
Orario: 14.40 - 16.30 18.30 - 20.30 - 22.30
Ingresso L. 2000

ARLECCHINO
c. Sommeiller 22
Tel. 587.190
L'inquilina del piano di sopra, di Ferdinando Baldi, con Lino Toffolo, Silvia Dionisio, Pippo Franco, Enzo Cannavale (Italia - Colori) — Attraente giovane donna, desiderata e contesa da due coinquilini, porta l'agitazione nel caseggiato. Non vietato. ★ **Commedia**
Critica ●●
Pubblico ○○○○
Orario: 14.30 - 16.30 18.30 - 20.25 - 22.30
Ingresso L. 2000

ASTOR
v. Viotti 8
Tel. 519.516
Tre tigri contro tre tigri, di Sergio Corbucci e Sieno, con Renato Pozzetto, Enrico Montesano, Paolo Villaggio, Dalila Di Lazzaro (Italia - Colori) — Tre storie d'amore difficili con protagonisti un giovane prete, uno sprovveduto vagabondo e un distinto avvocato. Non vietato. ★ **Commedia**
Critica ●●
Pubblico ○○○○○
Orario: 14.30 - 16.30 18.30 - 20.30 - 22.30
Ingresso L. 2000

AUGUSTUS
p. C.L.N. 248
Tel. 530.714
Dedicato a una stella, di Luigi Cozzi, con Richard Johnson, Pamela Villoresi (Italia - Colori) — Musicista in crisi si innamora di una giovane malata di leucemia che gli ridà la forza di comporre con successo. Non vietato.
★ **Commedia drammatica**
Critica ●●
Pubblico ○○○○
Orario: 14.40 - 16.40 18.40 - 20.30 - 22.30
Ingresso L. 2000

CAPITOL
v. San Dalmazzo 24
Tel. 540.603
Tre tigri contro tre tigri, di Sergio Corbucci e Sieno, con Renato Pozzetto, Enrico Montesano, Paolo Villaggio, Dalila Di Lazzaro (Italia - Colori) — Tre storie d'amore difficile con protagonisti un giovane prete, uno sprovveduto vagabondo e un distinto avvocato. Non vietato. ★ **Commedia**
Critica ●●
Pubblico ○○○○
Orario: 14.30 - 16.30 18.30 - 20.30 - 22.30
Ingresso L. 2000

CENTRALE d'Essai
v. Carlo Alberto 27
Tel. 540.110
Padre padrone, di Paolo e Vittorio Taviani, con Omero Antonutti, Saverio Marconi, Marcella Michelangeli (Italia - Colori) — Il film, vincitore della Palma d'oro a Cannes, che narra con estrema efficacia la storia vera di Gavino Ledda, il pastore sardo ribellatosi alla dura schiavitù del padre. Non vietato. ★ **Drammatico**
■ **Segnalato dalla Critica Cinematografica Italiana**
Critica ●●●●
Pubblico ○○○○
Orario: 16.10 - 18.30 20.45 - 22.45
Ingresso L. 2000

CORSO
c. Vittorio Eman. 50
Tel. 510.702
Sette note in nero, di Lucio Fulci, con Jennifer O'Neill, Marc Porel, Jenny Tamburi, Gabriele Ferzetti (Italia - Colori) — Giovane inglese sposata ad un nobile fiorentino ha delle frammentarie visioni di omicidi, che poi in una allucinante avventura verifica nella realtà. Vietato minori anni 14. Ultimo giorno. ★ **Giallo**
Critica ●●
Pubblico ○○○
Orario: 14.40 - 16.30 18.35 - 20.25 - 22.30
Ingresso L. 2000

CRISTALLO
v. Goito 5
Tel. 650.71.00
La croce di ferro, di Sam Peckinpah, con James Coburn, Maximilian Schell, James Mason, Senta Berger (Usa - Colori) — La ritirata dal fronte russo, dopo il vano assedio a Stalingrado, della Wehrmacht, attraverso le reazioni di alcuni ufficiali consci della disfatta imminente. Vietato minori anni 14. ★ **Guerra**
Critica ●●
Pubblico ○○○○
Orario: 14.30 - 17.10 19.50 - 22.30
Ingresso L. 2000

DORIA
v. Gramsci 9
Tel. 542.422
Una donna alla finestra di Pierre Granier-Deferre, con Romy Schneider, Philippe Noiret, Gastone Moschin, Umberto Orsini, Philippe Lanoux (Italia-Francia-Germania - Colori) — Da un romanzo di Drieu la Rochelle, una storia d'amore tragica e violenta, ambientata nella Grecia 1936. Ultimi giorni. ★ **Drammatico-passionale**
Critica ●●
Pubblico ○○○○○
Orario: 14.35 - 16.30 18.30 - 20.30 - 22.30
Ingresso L. 2000

GIOIELLO
v. C. Colombo 31
Tel. 500.760
Autopsia di un mostro, di André Cayatte, con Annie Girardot, Stephane Hillel, Fernand Ledoux (Francia - Colori) — Una bimba rapita viene uccisa da un «mostro» che non s'interessa al riscatto. Perchè? Non vietato. ★ **Giallo**
Critica ●●●
Pubblico ○○○○
Orario: 14.30 - 16.30 18.30 - 20.30 - 22.30
Ingresso L. 2000

IDEAL
c. Beccaria 4
Tel. 541.523
La croce di ferro, di Sam Peckinpah, con James Coburn, Maximilian Schell, James Mason, Senta Berger (Usa - Colori) — La ritirata dal fronte russo, dopo il vano assedio a Stalingrado, della Wehrmacht, attraverso le reazioni di alcuni ufficiali consci della disfatta imminente. Vietato minori anni 14. ★ **Guerra**
Critica ●●
Pubblico ○○○○
Orario: 14.30 - 17.10 19.50 - 22.30
Ingresso L. 2000

LILLIPUT
v. XX Sett. 15 bis
Tel. 537.100
Psych-out, il velo sul sesso, di Richard Rush, con Jack Nicholson, Susan Strasberg, Dean Stockwell (Usa - Colori) — L'amore, la musica, i nuovi movimenti giovanili, il problema della droga e della violenza nell'America di oggi. Vietato minori anni 18. ★ **Drammatico**
RIEDIZIONE (1976)
Or.: 14.40-16.15-17.50 19.25 - 21 - 22.35
Ingresso L. 2000

LUX
Gall. S. Federico
Tel. 541.283
Agente 007 la spia che mi amava, di Lewis Gilbert con Roger Moore, Barbara Bach, Curd Jürgens (Gran Bretagna - Colori) — James Bond è alleato con una bella spia russa per far fallire il piano di un folle che minaccia di distruggere Mosca e New York. Non vietato. ★ **Avventuroso**
Critica ●●●
Pubblico ○○○○○
Orario: 14.40 - 17.15 19.45 - 22.20
Ingresso L. 2000

METROPOL
v. Pr. Tommaso 6
Tel. 650.54.70
Suor Emanuelle, di Joseph Warren, con Laura Gemser, Monika Zanchi, Rick Battaglia (Usa - Colori) — Emanuelle momentaneamente in convento rallina le sue arti erotiche esaltate dal luogo proibito. Viet. minori anni 18. ★ **Commedia erotica**
PRIMA VISIONE non recensita
Or.: 14.30 - 16 - 17.40 19.10 - 20.40 - 22.30
Ingresso L. 2000

NAZIONALE
V. Pomba 7
Tel. 518.850
La banda del gobbo, di Umberto Lenzi, con Tomas Milian, Pino Colizzi, Isa Danieli, Guido Leontini (Italia - Colori) — In sostituzione di «Porci con le ali», sequestrato, un film con un nuovo personaggio affidato all'interprete di «Monnezza». Vietato 14. ★ **Drammatico**
Critica ●
Pubblico ○○○○○
Orario: 14.30 - 16.30 18.30 - 20.20 - 22.30
Ingresso L. 2000

OLIMPIA
v. Arsenale 31
Tel. 532.448
Il principio del desiderio: La vita in gioco, di Stanley Kramer, con Gene Hackman, Candice Bergen, Eli Wallach (Usa - Colori) — Tratto dall'omonimo romanzo di Adam Kennedy, un film di inusitata suspense ambientato nell'avventuroso mondo della Cia. Vietato minori anni 14. ★ **Avventuroso**
Critica ●●
Pubblico ○○○○
Orario: 14.30 - 16.30 18.30 - 20.30 - 22.30
Ingresso L. 2000

REPOSI
v. XX Settembre 15
Tel. 531.400
Cara sposa, di P. Festa Campanile, con Johnny Dorelli, Agostina Belli, Lina Volonghi (Italia - Colori) — Stravagante scansafatiche, uscito di prigione cerca di riconquistare l'amore della moglie che nel frattempo si è costruita una vita tranquilla. Non vietato ★ **Commedia**
Critica ●●
Pubblico ○○○○
Orario: 14.30 - 16.30 18.30 - 20.30 - 22.30
Ingresso L. 2000

ROMANO
Galleria Subalpina
Tel. 510.145
Io & Annie, di Woody Allen, con Woody Allen, Diane Keaton, Tony Roberts, Shelley Duvall (Usa - Colori) — Tra New York e Los Angeles le vicende matrimoniali di una coppia, separazioni e riconciliazioni tra una seduta e l'altra dello psicanalista. Non vietato ★ **Commedia**
Critica ●●●●
Pubblico ○○○○
Orario: 15 — - 17 — 18.30 - 20.40 - 22.30
Ingresso L. 2000

STUDIO RITZ
v. Acqui 2
Tel. 830.321
Questa terra è la mia terra, di Hal Ashby, con David Carradine, Belinda Dillon, Gail Strickland (Usa - Colori) — La storia di Woody Guthrie che, costretto ad abbandonare la sua terra devastata dalla crisi del '29, diventa un celebre cantante folk. Presentato a Cannes. Non vietato. ★ **Drammatico**
Critica ●●●
Pubblico ○○○○
Orario: 17 - 20 22,30
Ingresso L. 1500

TORINO
v. Buozzi 8
Tel. 530.353
Dove come e quando! L'appuntamento, di Giuliano Biagetti, con Renzo Montagnani, Barbara Bouchet, Mario Carotenuto (Italia - Colori) — Storia d'amore travagliata e piena d'incidenti, la felice conclusione è dovuta al fatale appuntamento. Vietato minori anni 14. Ultimi giorni. ★ **Commedia**
Critica ●●
Pubblico ○○○
Orario: 14.30 - 16.30 18.30 - 20.30 - 22.30
Ingresso L. 2000

VITTORIA
v. Roma 336
Tel. 511.789
Wagons-lits con omicidi, di Arthur Hiller, con Gene Wilder, Jill Clayburgh, Richard Pryor (Usa - Colori) — Giovane editore in viaggio per Chicago, assiste involontariamente ad un omicidio, di qui gual e avventure non escluse quelle sentimentali. Non vietato. ★ **Avventuroso**
Critica ●●●
Pubblico ○○○○○
Orario: 15 - 17.30 20 - 22.30
Ingresso L. 2000

proseguimenti prime visioni

ALEXANDRA
v. Sacchi 18
Tel. 511.293
Una ragazza a due piani, di Guy Perrol, con Sandra Julien, Virginia Vignan, Jacques Dacmel (Francia - Colori) — Ménage a tre condotto da una disinibita giovane con una amica e un attraente giovanotto. Vietato minori anni 18. ★ **Sexy**
PRIMA VISIONE non recensita
Or.: 14.20 - 16 - 17.45 19.30 - 21.05 - 22.45
Ingresso L. 1000

ASTRA
v. R. Filo 6
Tel. 753.397
Rocky, di John G. Avildsen, con Sylvester Stallone, Talia Shire, Burt Young, Carl Weathers, Burgess Meredith (Usa - Colori) — Pugile di periferia si trova a dover combattere contro il campione mondiale dei pesi massimi, infliggendo alla sua sicurezza una forte umiliazione. Oscar 1977 per miglior film e miglior regia. ★ **Drammatico-sportivo**
Critica ●●●
Pubblico ○○○○○
Orario: 20,15 - 22,30
Ingresso L. 1000

COLOSSEO
v. M. Cristina 73
Tel. 651.034
Gorgo, di Eugène Lourie, con Bill Travers, William Sylvester (Usa - Colori) — Gigantesco abitante del mare emerge dagli abissi per vendicarsi dell'uomo che con la sua scienza atomica ha scosso l'equilibrio della natura. Non vietato. ★ **Fantascienza**
RIEDIZIONE 1961
Orario: 16,10 - 17.45 19,20 - 20,55 - 22,30
Ingresso L. 1000

ELISEO
piazza Sabotino
Tel. 339.9813
California, di Michele Lupo, con Giuliano Gemma, Miguel Bosé, Paola Bosé, William Berger, Raimund Harmstorf (Italia-Spagna - Scope e colori) — Dopo l'epilogo della guerra di Secessione, l'avventuriero sudista chiamato «California» nel tentativo di rifarsi una vita è obbligato a combattere crudeltà e violenza. Non vietato. ★ **Western**
Critica ●●
Pubblico ○○○○○
Orario: 20 - 22,30
Ingresso L. 1000

FORTINO
v. Cigna 47
Tel. 486.360
Quei motel vicino alla palude, di Terence Hopdl, con Stuart Whitman, Mel Ferrer, Marilyn Burns (Usa - Colori) — Vecchio matto, proprietario di un alberghetto sperduto, alleva coccodrilli che sfama con i suoi clienti, ormai terrorizzati dalle inquietanti minacce. Vietato minori anni 18. ★ **Drammatico**
Critica ●●
Pubblico ○○○
Orario: 20,30 - 22,30
Ingresso L. 1000

LA PERLA
c. De Gasperi 26
Tel 584.791
La stanza del vescovo, di Dino Risi, con Ugo Tognazzi, Ornella Muti, Patrick Dewaere (Italia - Colori) — Maestosa villa abitata da personaggi di diverso carattere, nasconde una misteriosa stanza che sembra rispecchiare i peccati e i rimorsi degli abitanti. Vietato minori anni 14. ★ **Commedia drammatica**
Critica ●●●
Pubblico ○○○○○
Orario: 15,20 - 17,40 20 - 22,20
Ingresso L. 1500

MAFFEI
v. Fr. Tommaso 5
Tel. 683.354
Le apprendiste, di Ernst Hofbauer, con Gaby Dorn, Klaus Pinney (Germ. Occ - Colori) — Nei freddi Paesi nordici delle calde «apprendiste» in erba sono impegnate ad imparare raffinati giochi erotici. Vietato minori anni 18. ★ **Commedia erotica**
PRIMA VISIONE non recensita
Or.: 14.30 - 16 - 17.40 19.10 - 20.50 - 22.30
Ingresso L. 2000

MASSAUA
p. Massaua 9
Tel. 795.803
I 2 superpiedi quasi piatti, di E. B. Clucher, con Terence Hill, Bud Spencer (Italia - Colori) — I due amici vagabondi scanzonati e scalcagnati si ritrovano stavolta tra il sole e le palme della Florida, dove organizzano un colpo il cui esito è del tutto imprevisto. Non vietato. Ultimo giorno. ★ **Comico - Avventuroso**
Critica ●●
Pubblico ○○○○○
Orario: 20,20 - 22,30
Ingresso L. 1000

MASSIMO
v. Montebello 8
Tel. 876.061
Oggi chiuso.

ORFEO
p. Carlina
Tel. 518.114
L'Italia in pigiama (Costumi sessuali delle tribù italiane), di Guido Guerrasio con interpreti non professionisti (Italia - Colori) — Dalla «prova della virilità» al «transessuali», dalle «vedove bianche» all'«uomo che diventa donna» gli aspetti più sconcertanti d'una realtà incredibile. Vietato ai minori anni 18. ★ **Inchiesta socio-sexy**
Critica ●●
Pubblico ○○○○
Orario: 15 - 16,50 18.40 - 20,30 - 22,30
Ingresso L. 1000

PUNTODUE Cinema d'Essai
v. Garibaldi 30
Tel. 545.245
Ben-Hur, di William Wyler, con Charlton Heston, Jack Hawkins, Haya Harareet, Stephen Boyd (Usa - Colori) — Prigioniero di guerra dei Romani usato come gladiatore per divertire i potenti in un «kolossal» dal romanzo di Lew Wallace nel quale si incontrano anche Gesù e i primi cristiani. ★ **Colosso storico**
RIEDIZIONE (1951)
Orario: 14 - 17.40 21,20
Ingresso L. 1000

seconde e altre visioni a Torino

A.B.C.
c. Brescia 28
Tel. 850.463
Oggi chiuso.

ACADEMIA CINESTUDIO
v. Oropa 3
Tel. 882.457
Don Camillo monsignore ma non troppo; Fernandel, Cervi. Or.: 20,30; 22,30. ★ **Commedia**

ACAPULCO
v. Donizetti
Tel. 651.264
Papillon, Steve McQueen, D. Hoffman. Non viet. Orario: 16,45; 19,30; 22,15. ★ **Avventuroso**

APOLLO
largo Giachino 91
Tel. 215.885
Chiuso per riposo.

CONTINENTAL
via Nizza 348
Tel 697.068
Il mondo dei suoni di Emy Wong, C. Lee. Viet. 18. ★ **Commedia**

FARO
v. Po 30
Tel. 832.214
Il sergente Kleins, Techn. Non viet. ★ **Western**

FIAMMA
c. Trapani 57
Tel. 372.057
Più forte ragazzi, B. Spencer, T. Hill. Techn. Non viet. ★ **Avventuroso**

HOLLYWOOD
c. R. Margh. 106
Tel. 851.904
Chiuso per riposo.

PIEMONTE
v. Nizza 32
Tel. 652.758
Chiuso.

PRINCIPE
v. P. d'Acaia 45
Tel. 760.931
Chiuso per riposo.

STATUTO
v. Cibrario 16
Tel. 487.051
Super vixens (la super strega) Tuban V. 18. Ap. 15. Ult. 22,30. ★ **Sexy**

ZONA CENTRO

MOVIE CLUB
v. Giusti 8
Tel. 544.077
La pantera rosa di Blake Edwards con P. Sellers, D. Niven, C. Cardinale, colori ore 20,30; 22,30. ★ **Polit. comico**

PO
v. Po 21
Tel. 510.496
Chiuso. Domani **Immersione mortale**. Non viet. ★ **Guerra**

REGINA
c. R. Margh. 123
Tel. 530.885
Venus femina erotica. Vietato 18. ★ **Sexy**

VITT. VENETO
p. V. Veneto 5
Tel. 871.642
Codice d'amore orientale. Vietato 18. ★ **Sexy**

CROCETTA - S. RITA - MIRAFIORI

ADRIANO
v. Sacchi 52
Tel. 587.715
Un uomo chiamato cavallo, R. Harris. ★ **Western**

MIRAFIORI
c. Cosenza 68
Tel. 390.867
La nuora giovane. Viet. 18. ★ **Commedia**

SMERALDO
v. Tunisi 92
Tel. 390.711
Oggi chiuso.

VINZAGLIO
c. D. Abruzzi 102
Tel. 596.123
La moglie erotica, Danielle Vlamlinck. Viet. 18. Or.: 20,30; 22,30. ★ **Commedia**

ZONA S. PAOLO

AMERICA
v. Frejus 27
Tel. 446.764
Rapina al treno postale ★ **Avventuroso**

SAN PAOLO
v. Cosseria 80
Tel. 372.637
Oggi chiuso.

ZONA FRANCIA

BERNINI
c. Tassoni 3
Tel. 773.843
Tommy di Ken Russel. ★ **Musical drammatico**

STAR
v. Domodossola 48
Tel. 772.990
Oggi chiuso

ZETA d'Essai
v. Cibrario 88
Tel. 772.907
Rollerball di N. Jewison con J. Caan col. Viet. 14. Or.: 20; 22,30. ★ **Avventuroso**

ZONA S. DONATO

ROMA - INC.
v. S. Donato 40 bis
Tel. 487.765
Riders U.S.A.: **La febbre dell'oro**. ★ **Commedia**

MADONNA CAMPAGNA - LUCENTO

AMBRA
v. Ch. d. Salute 77
Tel. 297.197
Arancia meccanica di S. Kubrick con M. Mc Dowell. V. 18. ★ **Fantascienza**
■ **Segnalato dalla critica**

EDERA
v. M. Campagna 1
Tutta femmina, Paul Guers. V. 18. Ap. 20. ★ **Sexy**

LUTRARIO
v. Stradella 10
Tel. 280.742
Chiuso. Domani **4 mosche di velluto grigio**. ★ **Giallo**

SPLENDOR
v. Bibiana 109
Tel. 296.336
Mondo porno oggi, Techn. Viet. 18. ★ **Documentario**

ZONA MILANO - REGIO PARCO

ARS
c. R. Parco 142
Tel. 203.588
Asfalto che scotta, L. Ventura, J. P. Belmondo. ★ **Drammatico**

FALCHERA
v. Tanaro 30
tel. 262.1665
Squadra speciale. ★ **Poliziesco**

MAIOR
l.go G. Cesare 105
Tel. 287.974
Confessione di un pulitore di finestre, Baoli, V. 18. (Ingr. 700). ★ **Commedia**

SOCIALE
v. Courmayeur 2
Tel. 850.608
Oggi chiuso

ZONA VANCHIGLIA - BORGO PO

ARIZONA
c. Belgio 53
Tel. 874.171
Domani Requiem per un commissario di polizia. ★ **Poliziesco**

ARTISTI
v. G. di Barolo 24
Tel. 831.374
Tre canaglie per l'Inferno, A. Ghidra. Non vietato. ★ **Avventuroso**

ERIDANO d'Essai
c. Cassie 106
Tel. 832.086
La recita di T. Anghelopulos. ★ **Drammatico**
■ **Segnalato dalla critica.**

ZONA NIZZA - LINGOTTO

CABIRIA
F. Bongasi
Tel. 660.555
Apache, C. Potts. Non viet. Ore 20-22. ★ **Western**

ITALIA
v. Nizza 138
Tel. 694.021
Oggi chiuso.

S. LUIGI*
v. Ormea 4
tel. 682.471
Le fantastiche avventure di Rinty e la lince. ★ **Avventuroso**

SPEZIA
v. Nizza 170
Tel. 693.617
Jun Hun la mano della vendetta. Non viet. ★ **Lotta orient.**

* Cinema a carattere parrocchiale.

RIDUZIONI ENAL-AGIS

CINEMA: Adriano, Ambra, America, Arco, Ariston, Artisti, Astor, Astra, Capitol, Centrale (50%), Continental, Eliseo, Fortino, Giardino, Massaua, Mirafiori, Roma Inc., Splendor, Torino, Vinzaglio, Vittoria — Juventus-Milan, interi e ridotti all'Enal; Juventus-Omonia Nicosia, interi e ridotti all'Enal.

Il nuovo cast di "Secondo voi"

Tutte le ballerine di Baudo

MILANO — Dunque Pippo Baudo ce l'ha fatta: la sua trasmissione andrà in onda a colori, così potremo meglio ammirare le sue straordinarie giacche color pastello che gli sono state tanto rimproverate.

«Secondo voi» — di cui è coautore con Baudo Adolfo Perani, regista Antonio Moretti, l'orchestra è diretta da Pippo Caruso — si baserà sui quiz storici, quasi nostalgici. Tutte le domande su qualsiasi argomento, sport, cinema ecc., riguarderanno 50 anni di vita italiana dal 1977 al 1927 e man mano si andrà a ritroso nella storia aumenterà l'età dei concorrenti.

In ogni puntata sono quattro i concorrenti che si affrontano in gare a eliminazione diretta.

Eppure non mancherà la parte spettacolare. Anche se il quiz sarà orfano di una valletta ufficiale, avrà tre graziose ballerine-cantanti. Il trio di «Vocalist» è formato da: Silvana, Momilani (una ballerina hawaiana il cui nome significa «perla dell'Eden») e Marzia. E Pippo, che ha sempre amato lo spettacolo, ha lasciato una bella fetta di spazio agli attori, che si alterneranno nei due spettacoli: delle 14 (sarà più lungo, circa 40 minuti) e delle 17. Fioretta Mari è stata prima attrice dello Stabile di Catania e sa anche cantare. Juana Steffan, bellissima fotomodella l'abbiamo vista nel giallo televisivo *Tua per sempre Claudia*. Tullio Solenghi viene dal teatro, precisamente dallo Stabile di Genova. Cabarettista è Beppe Grillo, che vinse il premio della stampa regionale in Liguria.

a. gal.